



中华人民共和国公共安全行业标准

GA 563—2009
代替 GA 563—2005, GA 564—2005

警服 春秋执勤服

Police uniform—Spring-autumn costume for policeman on duty

2009-03-23 发布

2009-05-01 实施

中华人民共和国公安部 发布

目 次

前言 I

1 范围 1

2 规范性引用文件 1

3 产品分类 1

4 要求 1

5 试验方法..... 39

6 缺陷分类..... 39

7 检验规则..... 40

8 包装、运输及贮存 40

附录 A（规范性附录） 粘合衬布技术要求 41

附录 B（资料性附录） 春秋执勤服生产设备要求 42

前 言

本标准的全部技术内容为强制性。

本标准自实施之日起代替 GA 563—2005《警服 春秋执勤服》、GA 564—2005《警服 交巡警春秋执勤服》。

本标准与 GA 563—2005、GA 564—2005 相比,主要改变内容如下:

- 产品名称“交巡警春秋执勤服”更改为“带袷式春秋执勤服”;
- 上衣取消了后背暗裯,女裤改为圆腰直筒裤,根据不同体型调整了男裤版型;
- 调整了面料、里料、腰衬等材料;
- 调整了衣长、胸围、裤长、腰围、臀围等规格尺寸;
- 取消裤腰围调节袷;
- 增加了材料标样编号;
- 增加了成品外观质量要求;
- 增加了产品内在质量要求及试验方法;
- 增加了产品标志内容。

本标准的附录 A 为规范性附录,附录 B 为资料性附录。

本标准由公安部装备财务局提出。

本标准由公安部特种警用装备标准化技术委员会归口。

本标准起草单位:公安部装备财务局被装处、公安部特种警用装备标准化技术委员会、新兴职业装备生产技术研究所以、北京亿都川服装集团有限公司、湖南省公安厅劳动服务公司湘安被服厂、吉林省服装总公司、江苏玉人服装有限公司。

本标准主要起草人:孙莉莉、于开林、孙长林、乔美荣、孙萍、李有富、季兆俊。

本标准所代替标准的历次版本发布情况为:

- GA 563—2005。
- GA 564—2005。

警服 春秋执勤服

1 范围

本标准规定了警服春秋执勤服的要求、检验(试验)方法、检验分类与判定规则、包装、运输及贮存。本标准适用于警服春秋执勤服的生产、检验和订购等。

2 规范性引用文件

下列文件中的条款通过本标准的引用而成为本标准的条款。凡是注日期的引用文件,其随后所有的修改单(不包括勘误的内容)或修订版均不适用于本标准,然而,鼓励根据本标准达成协议的各方研究是否可使用这些文件的最新版本。凡是不注日期的引用文件,其最新版本适用于本标准。

GB/T 250—2008 纺织品 色牢度试验 评定变色用灰色样卡(ISO 105-A02:1993, IDT)

GB/T 6836—2007 缝纫线(JIS L2101:2000, JIS L2511:2000, NEQ)

FZ/T 63002—1993 粘胶长丝绣花线

GA 250 警服号型

GA 251 警服标志

GA 252 警服包装

GA 253 警服检验

GA 280 警用服饰 铜质镀镍扣

GA 281 警用服饰 四件按扣

GA 284 警用服饰 肩扣

GA 285 警用服饰 臂章

GA 348 警服材料 垫肩

GA 358 警服材料 口袋布

GA 359 警服材料 涤纶长丝绸

GA 360 警服材料 精梳毛涤混纺织品

GA 363 警服材料 防滑腰里

GA 729 警服材料 拉链

GA 730 警服材料 四件裤钩

GA 732 警服材料 锦丝搭扣带

GA 740 警服材料 机织热熔粘合衬布

3 产品分类

警服春秋执勤服产品式样及用途分为:

- a) 男春秋执勤服;
- b) 男带袷式春秋执勤服;
- c) 女春秋执勤服;
- d) 女带袷式春秋执勤服。

4 要求

4.1 样式

4.1.1 男春秋执勤服上衣按图 1 及主管部门批准的实物样品。

- 4.1.2 男带袷式春秋执勤服上衣按图 2 及主管部门批准的实物样品。
- 4.1.3 男春秋执勤服和男带袷式春秋执勤服的裤子样式分为 A 体、B 体、C 体三种,A 体裤子见图 3a)、B 体裤子见图 3b)、C 体裤子见图 3c)。
- 4.1.4 女春秋执勤服按图 4 及主管部门批准的实物样品。
- 4.1.5 女带袷式春秋执勤服按图 5 及主管部门批准的实物样品。



图 1 男春秋执勤服上衣样式



图 2 男带袷式春秋执勤服上衣样式

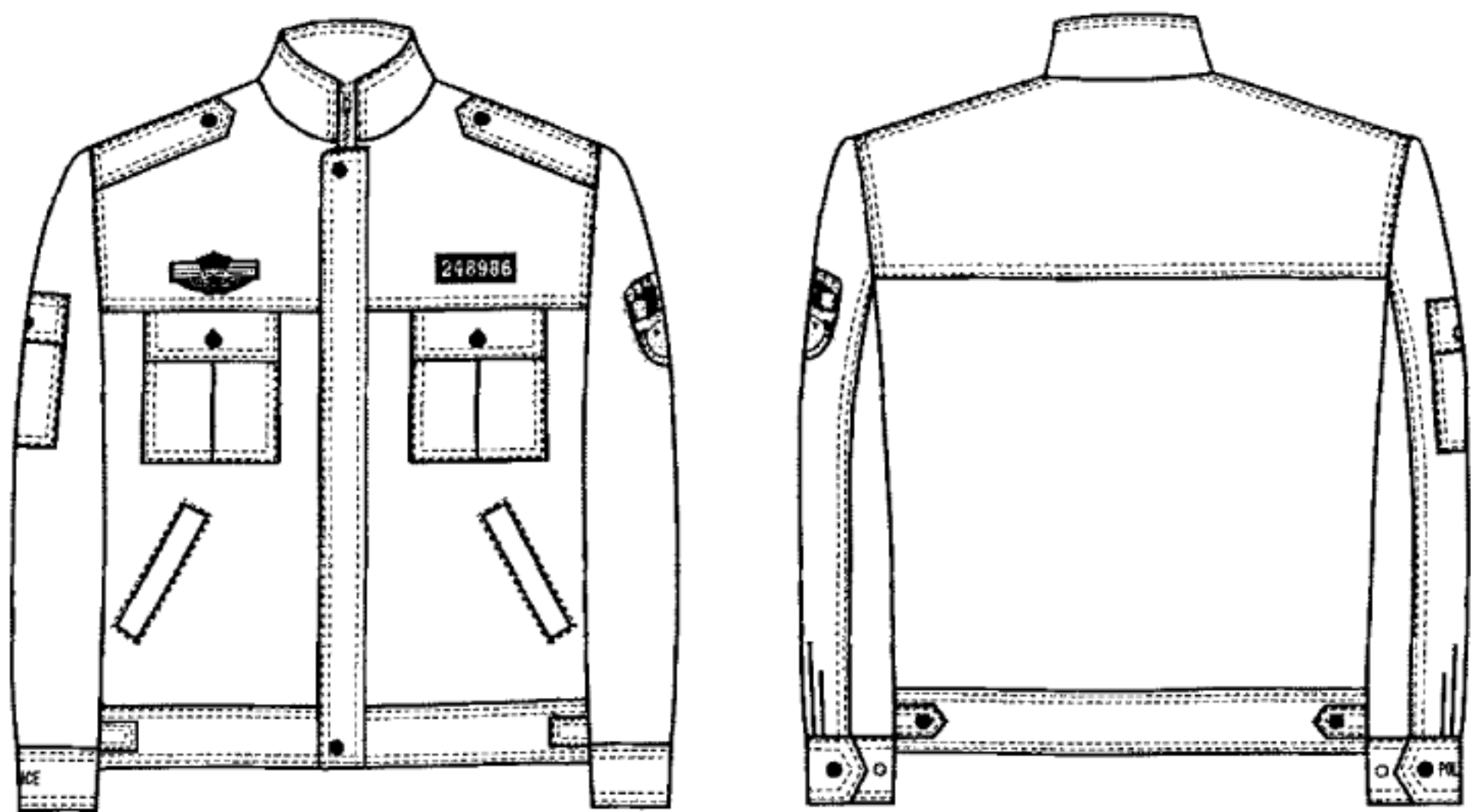

a) 男春秋执勤服、男带袷式春秋执勤服 A 体裤子样式

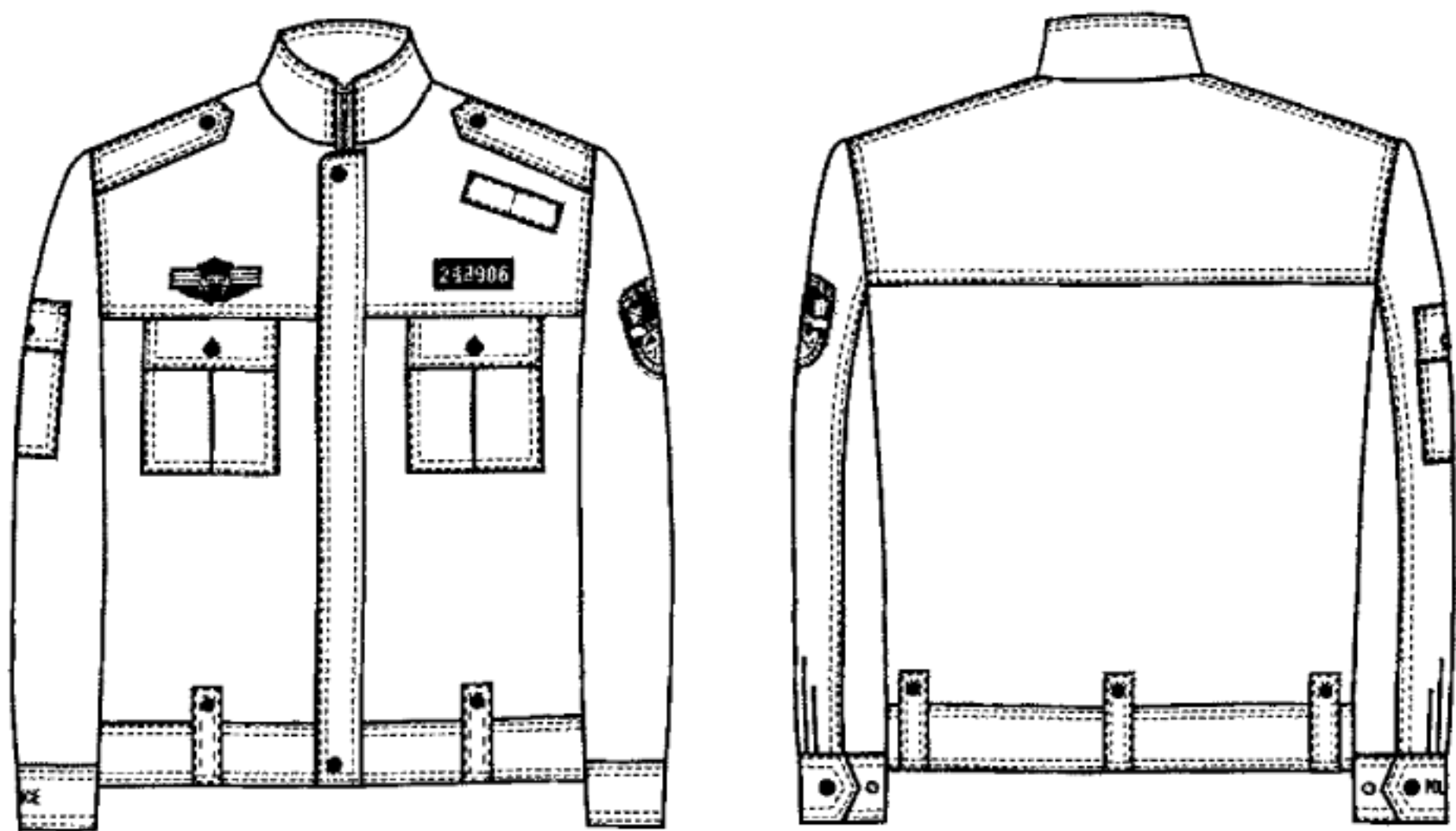
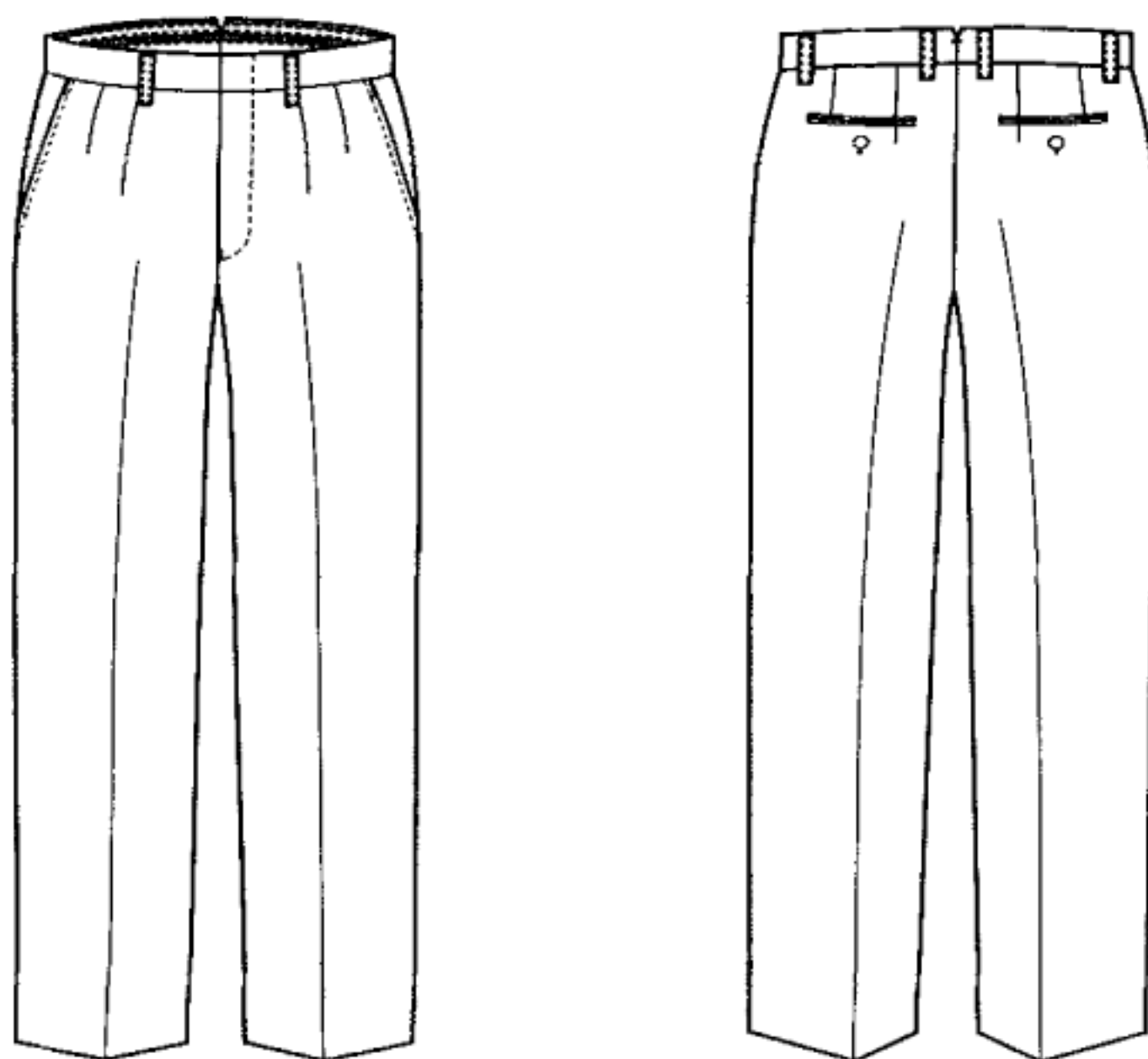
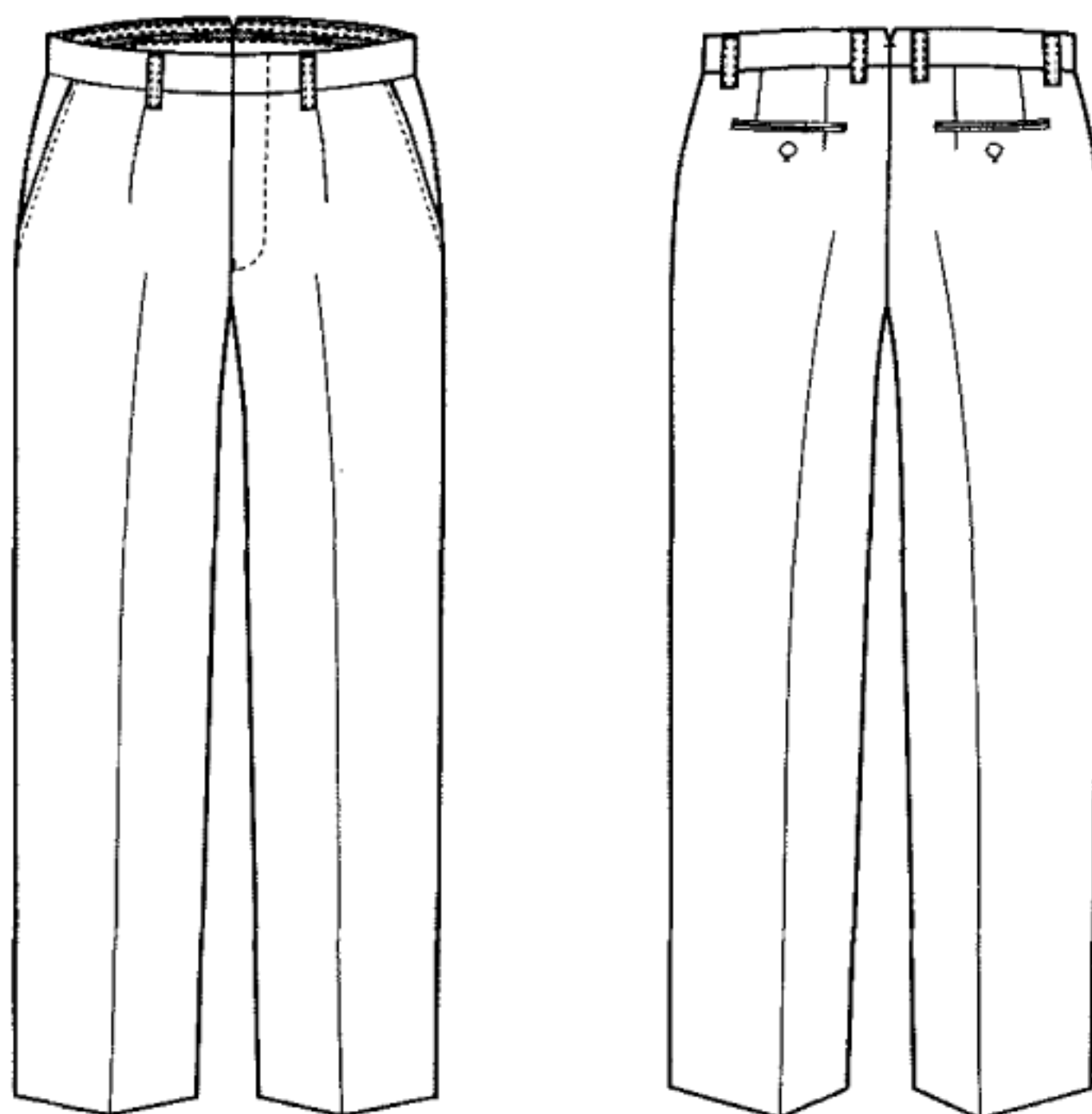

b) 男春秋执勤服、男带袷式春秋执勤服 B 体裤子样式

图 3 男春秋执勤服、男带袷式春秋执勤服裤子样式

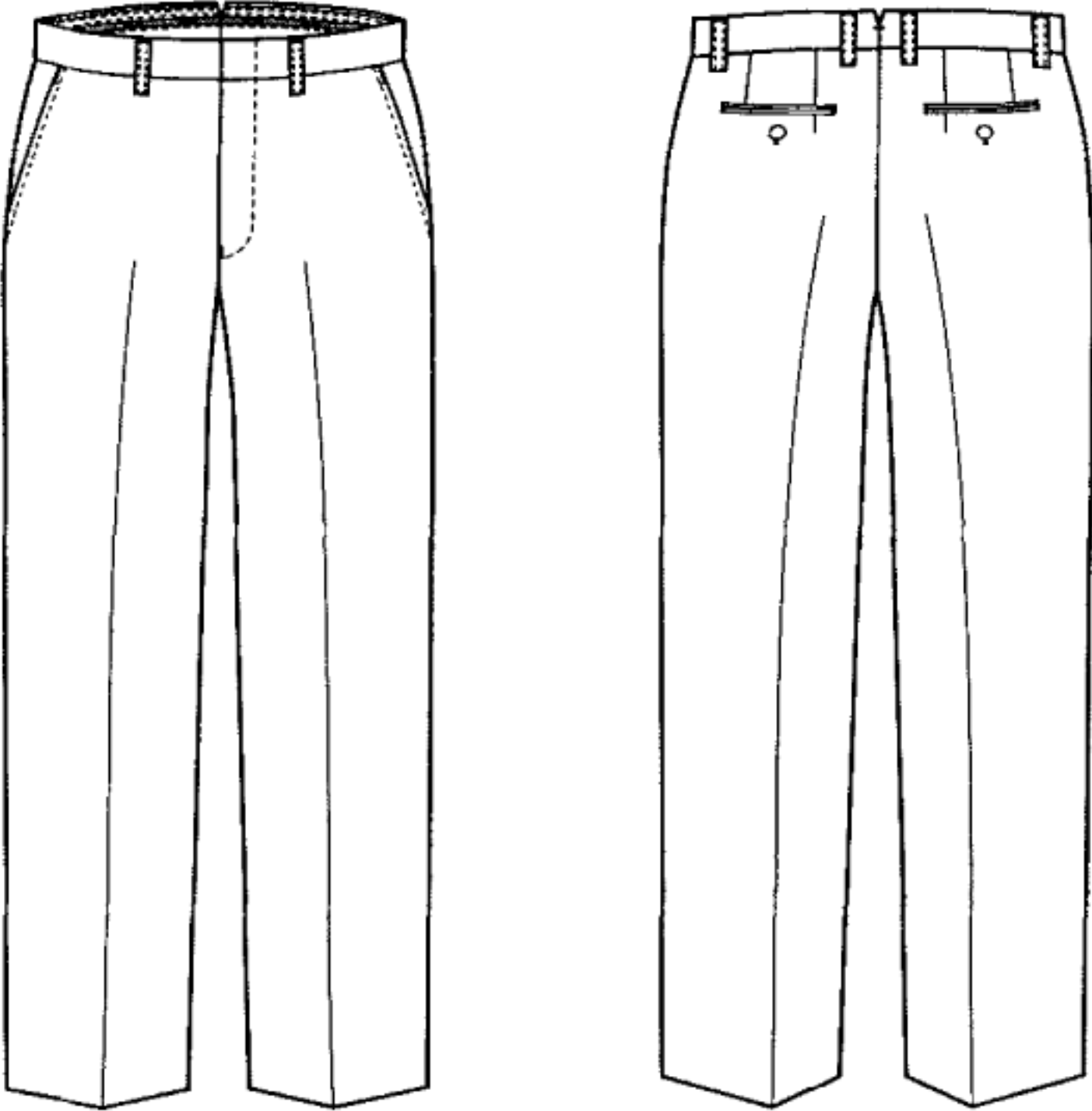

c) 男春秋执勤服、男带袷式春秋执勤服 C 体裤子样式
图 3 (续)



图 4 女春秋执勤服样式



图 4 (续)

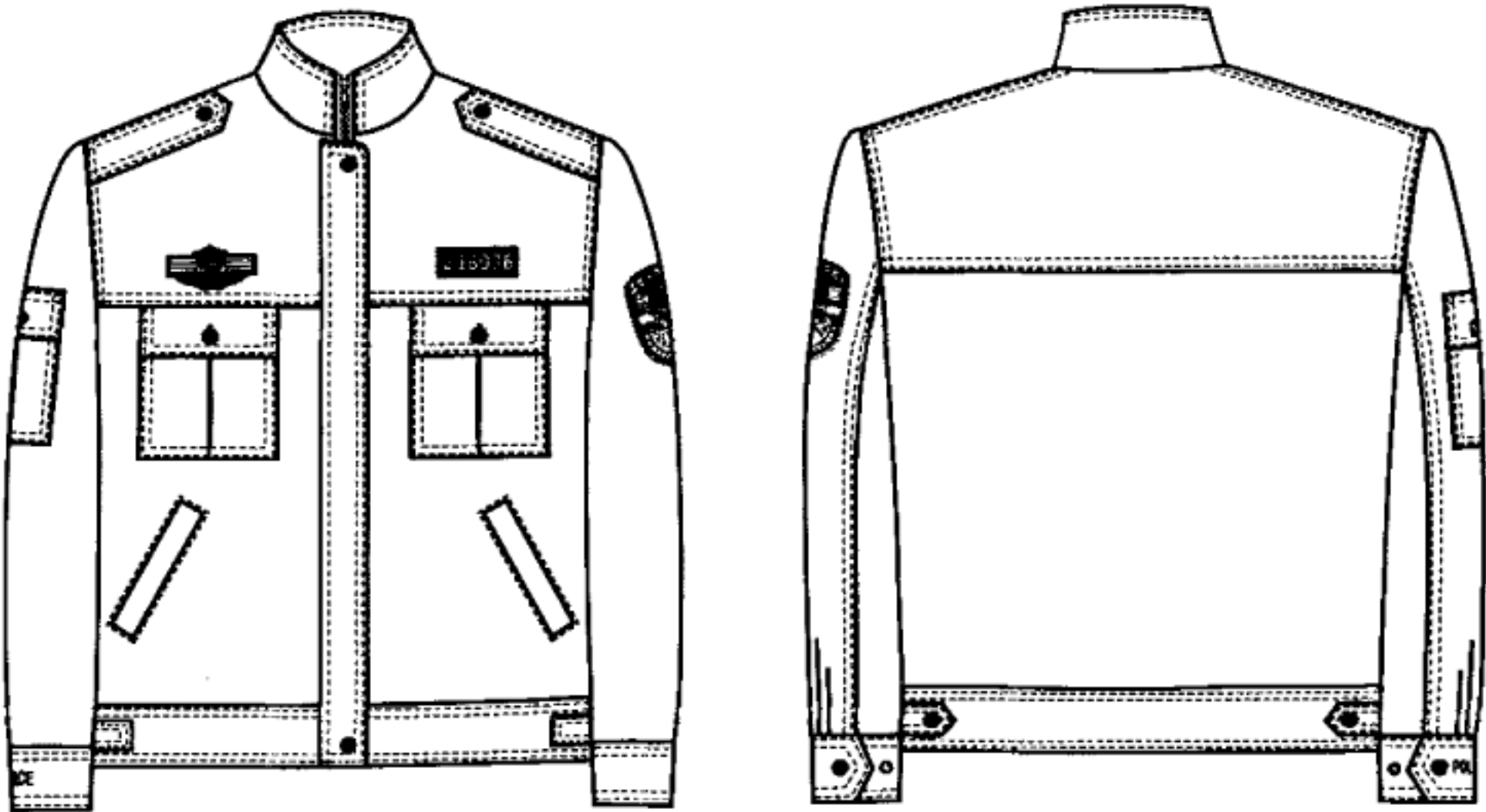

图 5 女带袷式春秋执勤服样式

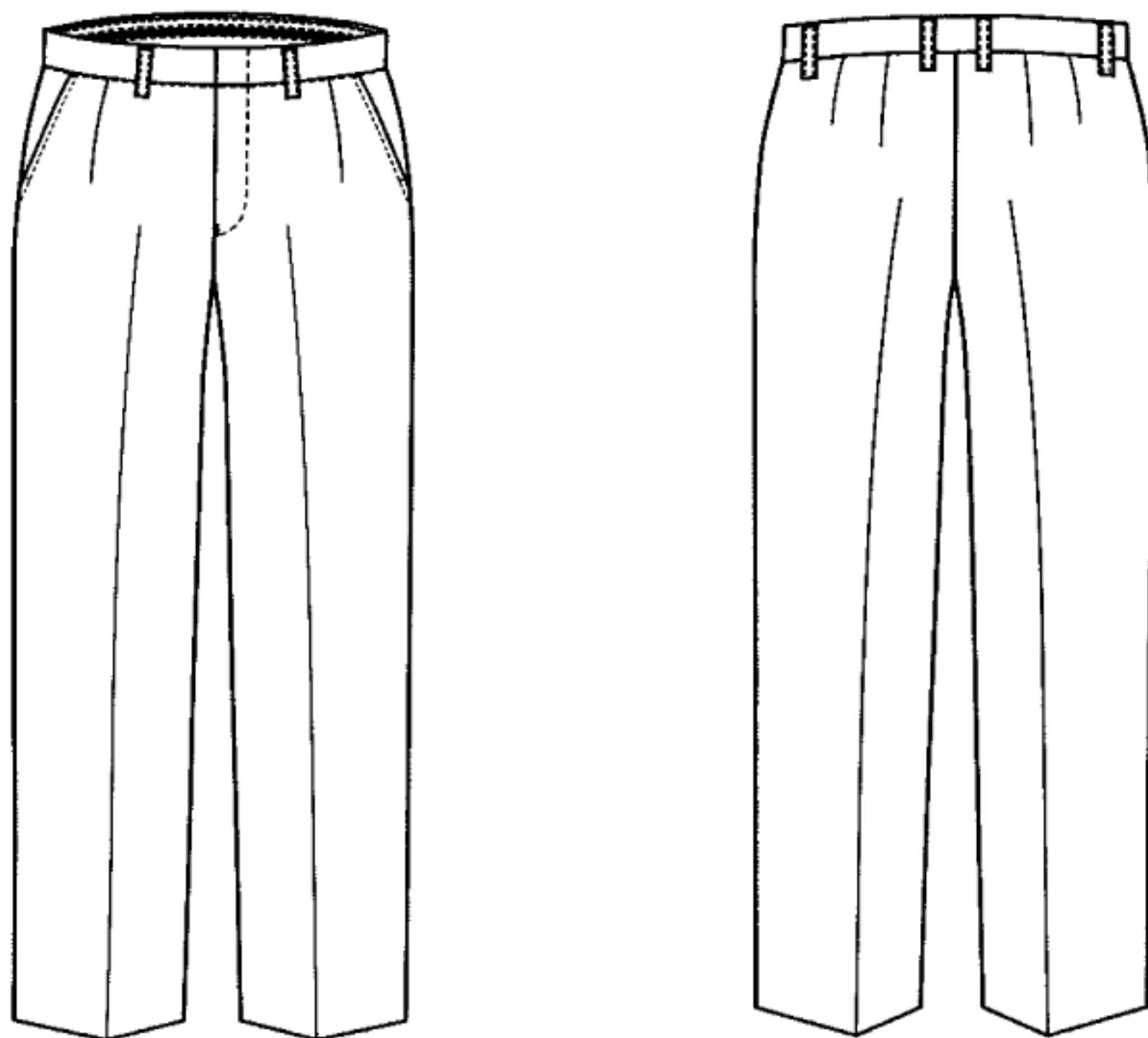

图 5 (续)

4.2 号型与规格

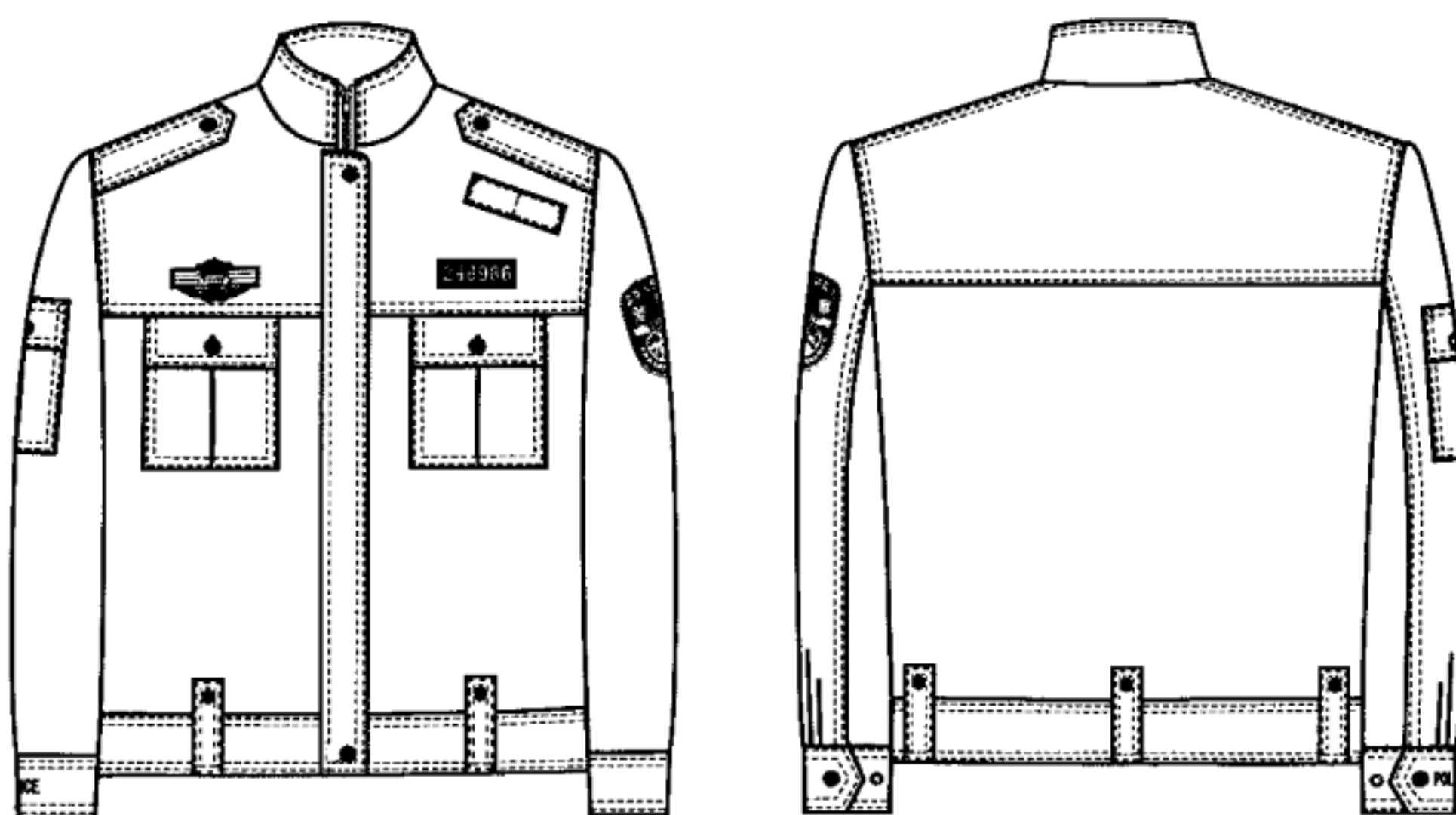
4.2.1 男春秋执勤服号型系列应符合 GA 250 规定,上衣按 5.4 号型系列,裤子按 5.4、5.2 号型系列。A、B、C 体型中间体的主要部位和通用部件规格尺寸及允许偏差:男春秋执勤服见表 1、男带袷式春秋执勤服见表 2;女春秋执勤服见表 3、女带袷式春秋执勤服见表 4。

4.2.2 规格尺寸测量位置:男春秋执勤服上衣见图 6a),裤子见图 6b);男带袷式春秋执勤服上衣见图 7a),裤子见图 7b);女春秋执勤服上衣见图 8a),裤子见图 8b);女带袷式春秋执勤服上衣见图 9a),裤子见图 9b)。图注数字为表 1、表 2、表 3、表 4 中各测量部位编号。

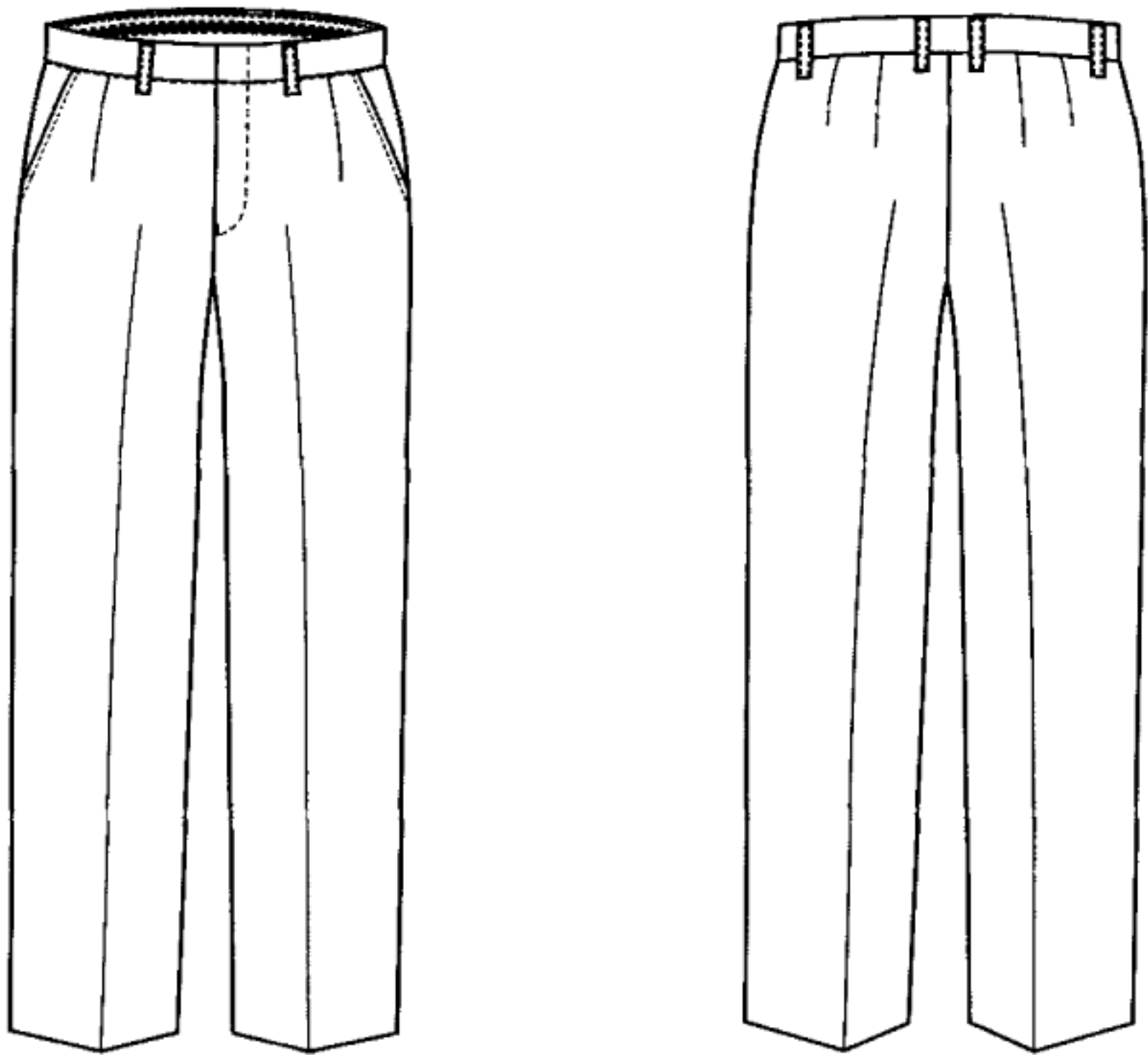
表 1 男春秋执勤服规格尺寸与极限偏差 单位为厘米

图号	编号	部位名称	规格尺寸			5.4(系列) 档差	极限偏差 (±)
		上衣号型	175/90A	175/96B	175/100C		
		裤子号型	175/78A	175/86B	175/94C		
6a)	1	前身长	69.0	70.0	71.0	2.0	1.0
	2	胸围	114.0	120.0	124.0	4.0	2.0
	3	卡夫围	103.0	109.0	113.0	3.5	
	4	袖长	62.0			1.5	0.7
	5	袖头宽	5.0			—	0.2
	6	臂章上沿距肩缝	8.0			—	0.3

表 1 (续)

单位为厘米

图号	编号	部位名称	规格尺寸			5.4(系列) 档差	极限偏差 (±)
		上衣号型	175/90A	175/96B	175/100C		
		裤子号型	175/78A	175/86B	175/94C		
6a)	7	臂袋上沿距肩缝	11.0			—	0.3
	8	掩门宽	6.5			—	0.2
	9	卡夫宽	5.5			—	0.2
	10	后身长	68.0			2.0	1.0
	11	大肩宽	49.6	51.0	51.8	1.2	0.7
	12	托肩中宽	16.0			—	0.5
	13	袖上肥	23.0	24.0	25.0	0.7	0.5
	14	袖头长	28.0	29.0	30.0	0.5	0.5
	15	袖叉长	12.0			—	0.5
	16	袖口挡布宽	7.0			—	0.2
	17	袖口挡布长	7.0			—	0.2
	18	臂袋盖长	11.5			—	0.2
	19	臂袋盖宽	4.8			—	0.2
	20	臂袋全长	14.5			—	0.3
	21	臂袋布长	13.0			—	0.3
	22	领长 ^a	51.0			—	0.5
	23	领宽	7.5			—	0.2
	24	胸袋盖长 ^b	12.5	13.0		—	0.2
	25	胸袋盖宽	5.2			—	0.2
	26	胸袋布长 ^c	13.0	13.5		—	0.3
	27	胸袋布下宽 ^d	13.0	13.5		—	0.2
	28	胸袋全长 ^e	14.5	15.0		—	0.3
	29	斜插袋口长	15.5			—	0.3
	30	斜插袋牙宽	2.0			—	0.2
	31	肩袷长 ^f	12.5	13.5		—	0.4
	32	肩袷前宽	3.2			—	0.2
	33	肩袷后宽	4.2			—	0.2
	34	卡夫袷长	11.5			—	0.5
	35	卡夫袷宽	3.0			—	0.2
	36	挂面上宽	3.0			—	0.5
	37	挂面下宽	9.0			—	0.5
	38	里袋口长	13.0			—	0.5
	39	里袋牙宽	0.5			—	0.1

表 1 (续) 单位为厘米

图号	编号	部位名称	规格尺寸			5.4(系列) 档差	极限偏差 (±)
		上衣号型	175/90A	175/96B	175/100C		
		裤子号型	175/78A	175/86B	175/94C		
6b)	40	裤长	106.0			3.0	1.5
	41	裤腰围	80.0	88.0	96.0	4.0	2.0
	42	下裆长 ^a	78.5	77.5	76.5	—	1.0
	43	脚口肥	22.5	22.9	23.3	0.6	0.4
	44	裤腰宽	3.5			—	0.3
	45	裤门襟明线距边	3.5			—	0.3
	46	裤掩襟宽	4.0			—	0.4
	47	小裆长	6.5			—	1.0
	48	裤袋口长	16			—	0.5
	49	裤袋口明线距边	0.7			—	0.1
	50	裤袋上口距中缝	3.5			—	0.3
	51	裤带袢长	4.5			—	0.2
	52	裤带袢宽	1.0			—	0.1
	53	裤带袢上端距腰缝	0.2			—	0.1
	54	后袋口长	13.5	14.0	14.5	—	0.5
	55	后袋布深	16.0			—	0.5
	56	后袋布宽	16.0	16.5	17.0	—	0.5
	57	后袋牙宽	0.5			—	0.1
	58	后袋口距腰缝	6.5			—	0.5
	59	脚口折边宽	4.0			—	0.3
	60	裤袋布长	31.0			—	0.8
	61	裤膝绸长	70.0			—	1.5
	62	臀围	106.0	110.0	114.0	3.2	2.0
注：上衣门襟拉链下止距卡夫围上口：不大于 3.0。							
<p>^a 领长：胸围 88 以下为 49.0；90~100 为 51.0；102~112 为 53.0；114 以上为 55.0。</p> <p>^b 胸袋盖长：胸围 92 以下为 12.5；94~104 为 13.0；106 以上为 13.5。</p> <p>^c 胸袋布长：胸围 92 以下为 13.0；94~104 为 13.5；106 以上为 14.0。</p> <p>^d 胸袋布下宽：胸围 92 以下为 13.0；94~104 为 13.5；106 以上为 14.0。</p> <p>^e 胸袋全长：胸围 92 以下为 14.5；94~104 为 15.0；106 以上为 15.5。</p> <p>^f 肩袢长：胸围 90 以下为 12.5；92~100 为 13.5；102~110 为 14.5；112 以上为 15.5。</p> <p>^g 下裆长：型相同，号每增/减一档，下裆尺寸增/减 2.8；号相同，型每增/减一档，下裆减/增 0.8。</p>							

表 2 男带袷式春秋执勤服规格尺寸与极限偏差

单位为厘米

图号	编号	部位名称	规格尺寸			5.4(系列) 档差	极限偏差 (±)
		上衣号型	175/90A	175/96B	175/100C		
		裤子号型	175/78A	175/86B	175/94C		
7a)	1	前身長	65.0	66.0	67.0	2.0	1.0
	2	胸围	114.0	120.0	124.0	4.0	2.0
	3	卡夫围	101.0	107.0	111.0	3.5	
	4	袖长	62.0			1.5	0.7
	5	袖头宽	5.0			—	0.2
	6	臂章上沿距肩缝	8.0			—	0.3
	7	臂袋上沿距肩缝	11.0			—	0.3
	8	掩门宽	6.5			—	0.2
	9	卡夫宽	5.5			—	0.2
	10	对讲机袷长	9.0			—	0.2
	11	对讲机袷宽	3.0			—	0.2
	12	对讲机袷距肩缝	6.0			—	0.5
	13	后身長	64.0	64.0	64.0	2.0	1.0
	14	大肩宽	49.6	51.0	51.8	1.2	0.7
	15	托肩中宽	16.0			—	0.5
	16	袖上肥	23.0	24.0	25.0	0.7	0.5
	17	袖头长	28.0	29.0	30.0	0.5	0.5
	18	卡夫袷距门襟直口	12.0			—	0.5
	19	袖口挡布宽	7.0			—	0.2
	20	袖口挡布长	7.0			—	0.2
	21	臂袋盖长	11.5			—	0.2
	22	臂袋盖宽	4.8			—	0.2
	23	臂袋全长	14.5			—	0.3
	24	臂袋布长	13.0			—	0.3
	25	领长 ^a	51.0			—	0.5
	26	领宽	7.5			—	0.2
	27	胸袋盖长 ^b	12.5	13.0		—	0.2
	28	胸袋盖宽	5.2			—	0.2
	29	胸袋布长 ^c	13.0	13.5		—	0.3
	30	胸袋布下宽 ^d	13.0	13.5		—	0.2
	31	胸袋全长 ^e	14.5	15.0		—	0.3
	32	右肩带袷长	5.5			—	0.3
	33	右肩带袷宽	2.5			—	0.2
	34	肩袷长 ^f	12.5	13.5		—	0.4
	35	肩袷前宽	3.2			—	0.2
	36	肩袷后宽	4.2			—	0.2

表 2 (续)

单位为厘米

图号	编号	部位名称	规格尺寸			5.4(系列) 档差	极限偏差 (±)
		上衣号型	175/90A	175/96B	175/100C		
		裤子号型	175/78A	175/86B	175/94C		
7a)	37	卡夫袷长(双量)	9.8			—	0.3
	38	卡夫袷宽	3.0			—	0.2
	39	挂面上宽	3.0			—	0.5
	40	挂面下宽	9.0			—	0.5
	41	里袋口长	13.0			—	0.5
	42	里袋牙宽	0.5			—	0.1
7b)	43	裤长	106.0	106.0	106.0	3.0	1.5
	44	裤腰围	80.0	88.0	96.0	4.0	2.0
	45	下裆长 ^a	78.5	77.5	76.5	—	1.0
	46	脚口肥	22.5	22.9	23.3	0.6	0.4
	47	裤腰宽	3.5			—	0.3
	48	裤门襟明线距边	3.5			—	0.3
	49	裤掩襟宽	4.0			—	0.4
	50	小裆长	6.5			—	1.0
	51	裤袋口长	16			—	0.5
	52	裤袋口明线距边	0.7			—	0.1
	53	裤袋上口距中缝	3.5			—	0.3
	54	裤带袷长	4.5			—	0.2
	55	裤带袷宽	1.0			—	0.1
	56	裤带袷上端距腰边	0.2			—	0.1
	57	后袋口长	13.5	14.0	14.5	—	0.5
	58	后袋布深	16.0			—	0.5
	59	后袋布宽	16.0	16.5	17.0	—	0.5
	60	后袋牙宽	0.5			—	0.1
	61	后袋口距腰缝	6.5			—	0.5
	62	脚口折边宽	4.0			—	0.3
	63	裤袋布长	31.0			—	0.8
	64	裤膝綳长	70.0			—	1.5
	65	臀围	106.0	110.0	114.0	3.2	2.0

注：上衣门襟拉链下止距卡夫围上口：不大于 3.0。

- ^a 领长：胸围 88 以下为 49.0；90~100 为 51.0；102~112 为 53.0；114 以上为 55.0。
- ^b 胸袋盖长：胸围 92 以下为 12.5；94~104 为 13.0；106 以上为 13.5。
- ^c 胸袋布长：胸围 92 以下为 13.0；94~104 为 13.5；106 以上为 14.0。
- ^d 胸袋布下宽：胸围 92 以下为 13.0；94~104 为 13.5；106 以上为 14.0。
- ^e 胸袋全长：胸围 92 以下为 14.5；94~104 为 15.0；106 以上为 15.5。
- ^f 肩袷长：胸围 90 以下为 12.5；92~100 为 13.5；102~110 为 14.5；112 以上为 15.5。
- ^g 下裆长：型相同，号每增/减一档，下裆尺寸增/减 2.8；号相同，型每增/减一档，下裆减/增 0.8。

表 3 女春秋执勤服规格尺寸与极限偏差

单位为厘米

图号	编号	部位名称	规格尺寸			5.4(系列) 档差	极限偏差 (±)
		上衣号型	165/86A	165/88B	165/92C		
		裤子号型	165/70A	165/76B	165/84C		
		净臀围	92	94	98		
8a)	1	前身長	64.0	65.0	66.0	2.0	1.0
	2	胸围	106.0	108.0	112.0	4.0	2.0
	3	卡夫围	99.0	101.5	105.5	3.5	2.0
	4	袖长	59.0			1.5	0.7
	5	袖头宽	5.0			—	0.2
	6	臂章上沿距肩缝	8.0			—	0.3
	7	臂袋上沿距肩缝	11.0			—	0.3
	8	掩门宽	6.5			—	0.2
	9	卡夫宽	5.5			—	0.2
	10	后身長	62.0			2.0	1.0
	11	大肩宽	45.5	45.4	45.8	1.0	0.7
	12	托肩中宽	14.0			—	0.5
	13	袖上肥	19.8	20.1	21.1	0.7	0.5
	14	袖头长	24.5	25.0	26.0	0.5	0.5
	15	袖叉长	12.0			—	0.5
	16	袖口挡布宽	7.0			—	0.2
	17	袖口挡布长	7.0			—	0.2
	18	臂袋盖长	11.0			—	0.2
	19	臂袋盖宽	4.5			—	0.2
	20	臂袋全长	13.5			—	0.3
	21	臂袋布长	12.0			—	0.3
	22	领长 ^a	45.5			—	0.5
	23	领宽	7.0			—	0.2
	24	胸袋盖长 ^b	11.5			—	0.2
	25	胸袋盖宽	5.0			—	0.2
	26	胸袋布长 ^c	12.0			—	0.3
	27	胸袋布下宽 ^d	11.9			—	0.2
	28	胸袋全长 ^e	13.5			—	0.3
	29	斜插袋口长	14.5			—	0.3
	30	斜插袋牙宽	2.0			—	0.2
	31	肩袷长 ^f	12.5			—	0.4
	32	肩袷前宽	3.2			—	0.2

表 3 (续)

单位为厘米

图号	编号	部位名称	规格尺寸			5.4(系列) 档差	极限偏差 (±)
		上衣号型	165/86A	165/88B	165/92C		
		裤子号型	165/70A	165/76B	165/84C		
		净臀围	92	94	98		
8a)	33	肩袷后宽	4.2			—	0.2
	34	卡夫袷长	10.5			—	0.5
	35	卡夫袷宽	3.0			—	0.2
	36	挂面上宽	3.0			—	0.5
	37	挂面下宽	9.0			—	0.5
	38	里袋口长	12.0			—	0.5
	39	里袋牙宽	0.5			—	0.1
8b)	40	裤长	104.0			3.0	1.5
	41	裤腰围	70.0	76.0	84.0	4.0	2.0
	42	下裆长 ^a	75.5	75.0	74.0	—	1.0
	43	脚口肥	22.5	23.0	23.5	0.6	0.4
	44	裤腰宽	3.0			—	0.3
	45	裤门襟明线距边	3.0			—	0.3
	46	裤掩襟宽	4.0			—	0.4
	47	小裆长	9.0			—	1.0
	48	裤袋口长	16.0			—	0.5
	49	裤袋口明线距边	0.7			—	0.1
	50	裤袋上口距中缝	3.5			—	0.3
	51	裤带袷长	4.5			—	0.2
	52	裤带袷宽	1.0			—	0.1
	53	裤带袷上端距腰边	0.2			—	0.1
	54	脚口折边宽	4.0			—	0.3
	55	裤袋布长	30.0			—	0.8
	56	裤膝绗长	67.0			—	1.5
	57	臀围	98.0	100.0	104.0	3.6	2.0

注：上衣门襟拉链下止距卡夫围上口：不大于 3.0。

- ^a 领长：胸围 84 以下为 44.5；86~94 为 45.5；96 以上为 46.5。
- ^b 胸袋盖长：胸围 84 以下为 11.0；86~94 为 11.5；96 以上为 12.0。
- ^c 胸袋布长：胸围 84 以下为 11.5；86~94 为 12.0；96 以上为 12.5。
- ^d 胸袋布下宽：胸围 84 以下为 11.4；86~94 为 11.9；96 以上为 12.4。
- ^e 胸袋全长：胸围 84 以下为 13.0；86~94 为 13.5；96 以上为 14.0。
- ^f 肩袷长：胸围 84 以下为 11.5；86~94 为 12.5；96 以上为 13.5。
- ^g 下裆长：型相同，号每增/减一档，下裆尺寸增/减 2.8；号相同，型每增/减一档，下裆减/增 0.8。

表 4 女带样式春秋执勤服规格尺寸与极限偏差

单位为厘米

图号	编号	部位名称	规格尺寸			5.4(系列) 档差	极限偏差 (±)
		上衣号型	165/86A	165/88B	165/92C		
		裤子号型	165/70A	165/76B	165/84C		
		净臀围	92	94	98		
9a)	1	前身長	60.0	61.0	62.0	2.0	1.0
	2	胸围	106.0	108.0	112.0	4.0	2.0
	3	卡夫围	97.0	99.5	103.5	3.5	
	4	袖长	59.0			1.5	0.7
	5	袖头宽	5.0			—	0.2
	6	臂章上沿距肩缝	8.0			—	0.3
	7	臂袋上沿距肩缝	11.0			—	0.3
	8	掩门宽	6.5			—	0.2
	9	卡夫宽	5.5			—	0.2
	10	对讲机袷长	9.0			—	0.2
	11	对讲机袷宽	3.0			—	0.2
	12	对讲机袷距肩缝	6.0			—	0.5
	13	后身長	58.0			2.0	1.0
	14	大肩宽	45.5	45.4	45.8	1.0	0.7
	15	托肩中宽	14.0			—	0.5
	16	袖上肥	19.8	20.1	21.1	0.7	0.5
	17	袖头长	24.5	25.0	26.0	0.5	0.5
	18	卡夫袷距门襟直口	11.0			—	0.5
	19	袖口挡布宽	7.0			—	0.2
	20	袖口挡布长	7.0			—	0.2
	21	臂袋盖长	11.0			—	0.2
	22	臂袋盖宽	4.5			—	0.2
	23	臂袋全长	13.5			—	0.3
	24	臂袋布长	12.0			—	0.3
	25	领长 ^a	45.5			—	0.5
	26	领宽	7.0			—	0.2
	27	胸袋盖长 ^b	11.5			—	0.2
	28	胸袋盖宽	5.0			—	0.2
	29	胸袋布长 ^c	12.0			—	0.3
	30	胸袋布下宽 ^d	11.9			—	0.2
	31	胸袋全长 ^e	13.5			—	0.3
	32	右肩带袷长	5.5			—	0.3
	33	右肩带袷宽	2.5			—	0.2
	34	肩袷长 ^f	12.5			—	0.4
	35	肩袷前宽	3.2			—	0.2

表 4 (续) 单位为厘米

图号	编号	部位名称	规格尺寸			5.4(系列) 档差	极限偏差 (±)
		上衣号型	165/86A	165/88B	165/92C		
		裤子号型	165/70A	165/76B	165/84C		
		净臀围	92	94	98		
9a)	36	肩袷后宽	4.2			—	0.2
	37	卡夫袷长(双量)	9.8			—	0.3
	38	卡夫袷宽	3.0			—	0.2
	39	挂面上宽	3.0			—	0.5
	40	挂面下宽	9.0			—	0.5
	41	里袋口长	12.0			—	0.5
	42	里袋牙宽	0.5			—	0.1
9b)	43	裤长	104.0			3.0	1.5
	44	裤腰围	70.0	76.0	84.0	4.0	2.0
	45	下裆长 ^a	75.5	75.0	74.0	—	1.0
	46	脚口肥	22.5	23.0	23.5	0.6	0.4
	47	裤腰宽	3.0			—	0.3
	48	裤门襟明线距边	3.0			—	0.3
	49	裤掩襟宽	4.0			—	0.4
	50	小裆长	9.0			—	1.0
	51	裤袋口长	16.0			—	0.5
	52	裤袋口明线距边	0.7			—	0.1
	53	裤袋上口距中缝	3.5			—	0.3
	54	裤带袷长	4.5			—	0.2
	55	裤带袷宽	1.0			—	0.1
	56	裤带袷上端距腰边	0.2			—	0.1
	57	脚口折边宽	4.0			—	0.3
	58	裤袋布长	30.0			—	0.8
	59	裤膝綳长	67.0			—	1.5
	60	臀围	98.0	100.0	104.0	3.6	2.0
注：上衣门襟拉链下止距卡夫围上口：不大于 3.0。							
<p>^a 领长：胸围 84 以下为 44.5；86~94 为 45.5；96 以上为 46.5。</p> <p>^b 胸袋盖长：胸围 84 以下为 11.0；86~94 为 11.5；96 以上为 12.0。</p> <p>^c 胸袋布长：胸围 84 以下为 11.5；86~94 为 12.0；96 以上为 12.5。</p> <p>^d 胸袋布下宽：胸围 84 以下为 11.4；86~94 为 11.9；96 以上为 12.4。</p> <p>^e 胸袋全长：胸围 84 以下为 13.0；86~94 为 13.5；96 以上为 14.0。</p> <p>^f 肩袷长：胸围 84 以下为 11.5；86~94 为 12.5；96 以上为 13.5。</p> <p>^g 下裆长：型相同，号每增/减一档，下裆尺寸增/减 2.8；号相同，型每增/减一档，下裆减/增 0.8。</p>							

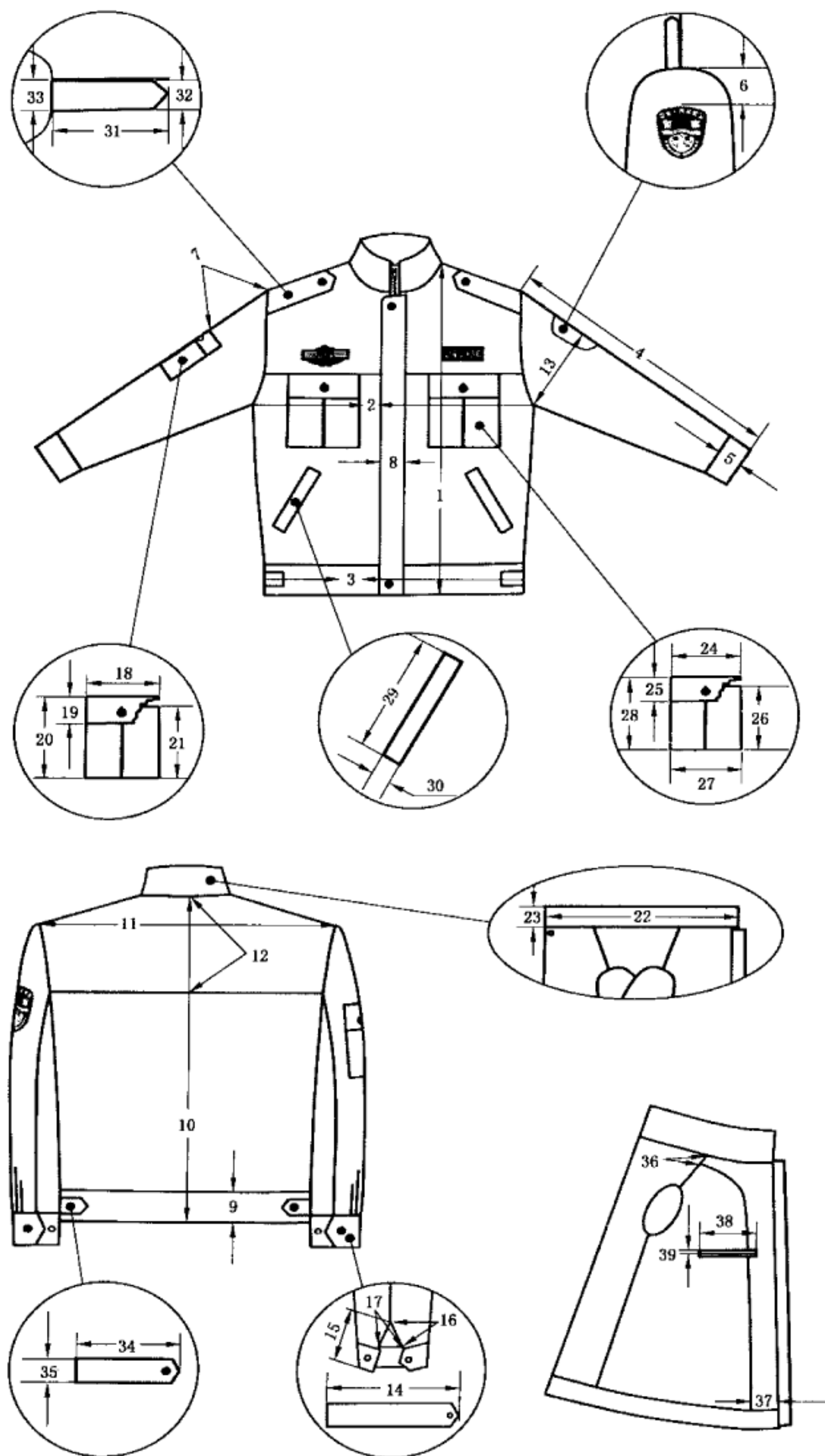

注：图中数字为测量部位编号。

a) 男春秋执勤服上衣测量
图 6 男春秋执勤服测量

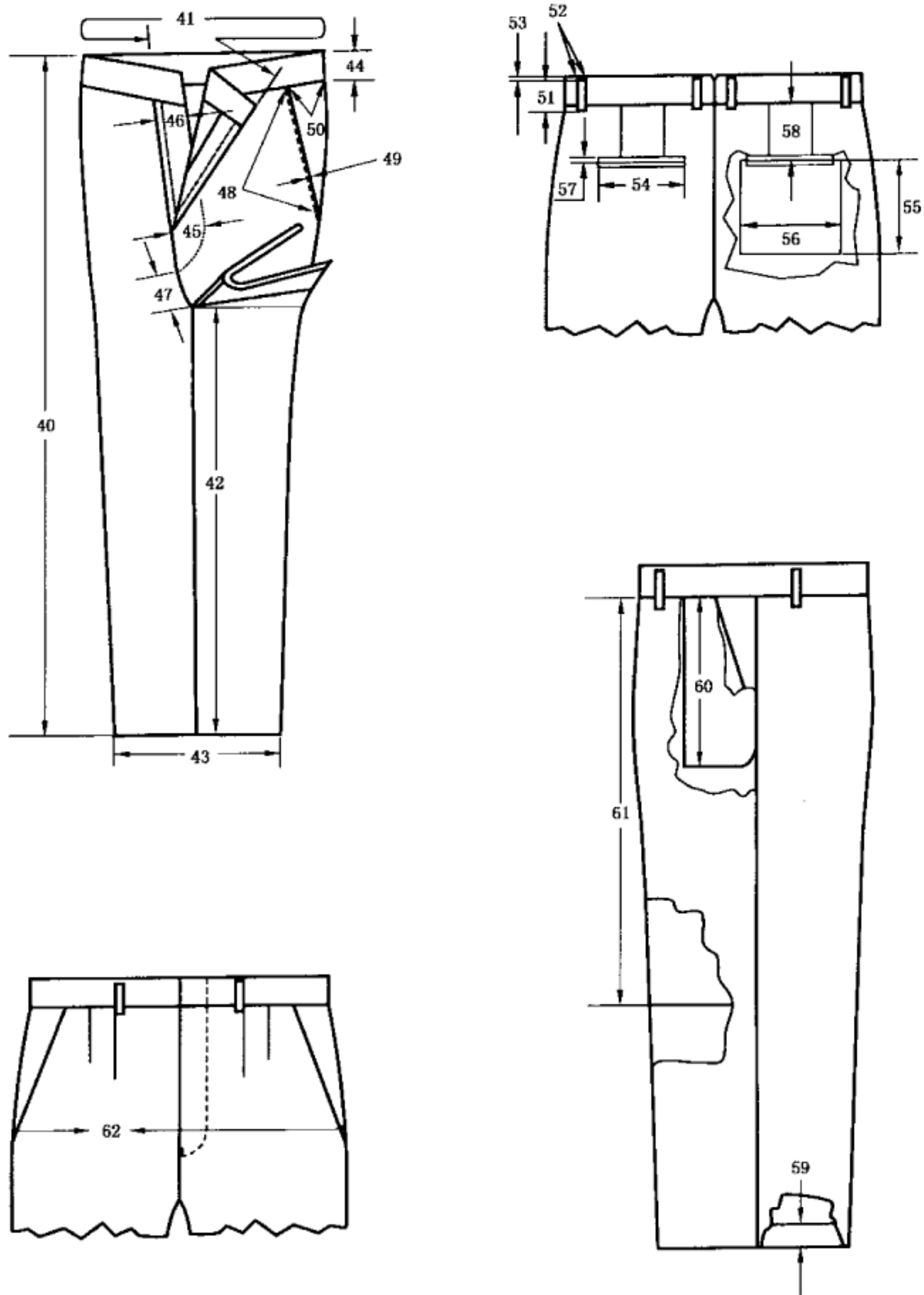

注：图中数字为测量部位编号。

b) 男春秋执勤服裤子测量
图 6 (续)

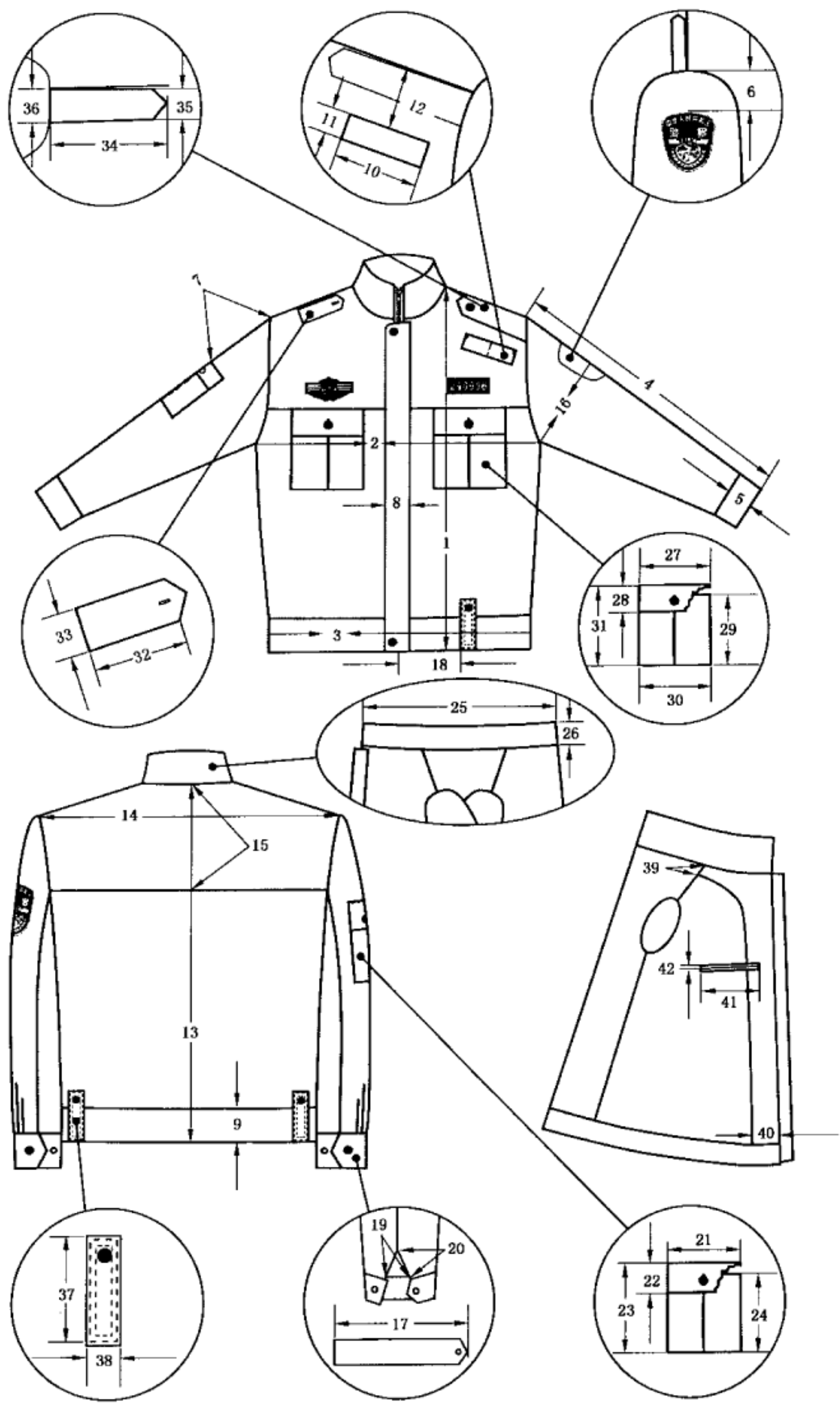

注：图中数字为测量部位编号。

a) 男带袷式春秋执勤服上衣测量
图 7 男带袷式春秋执勤服测量

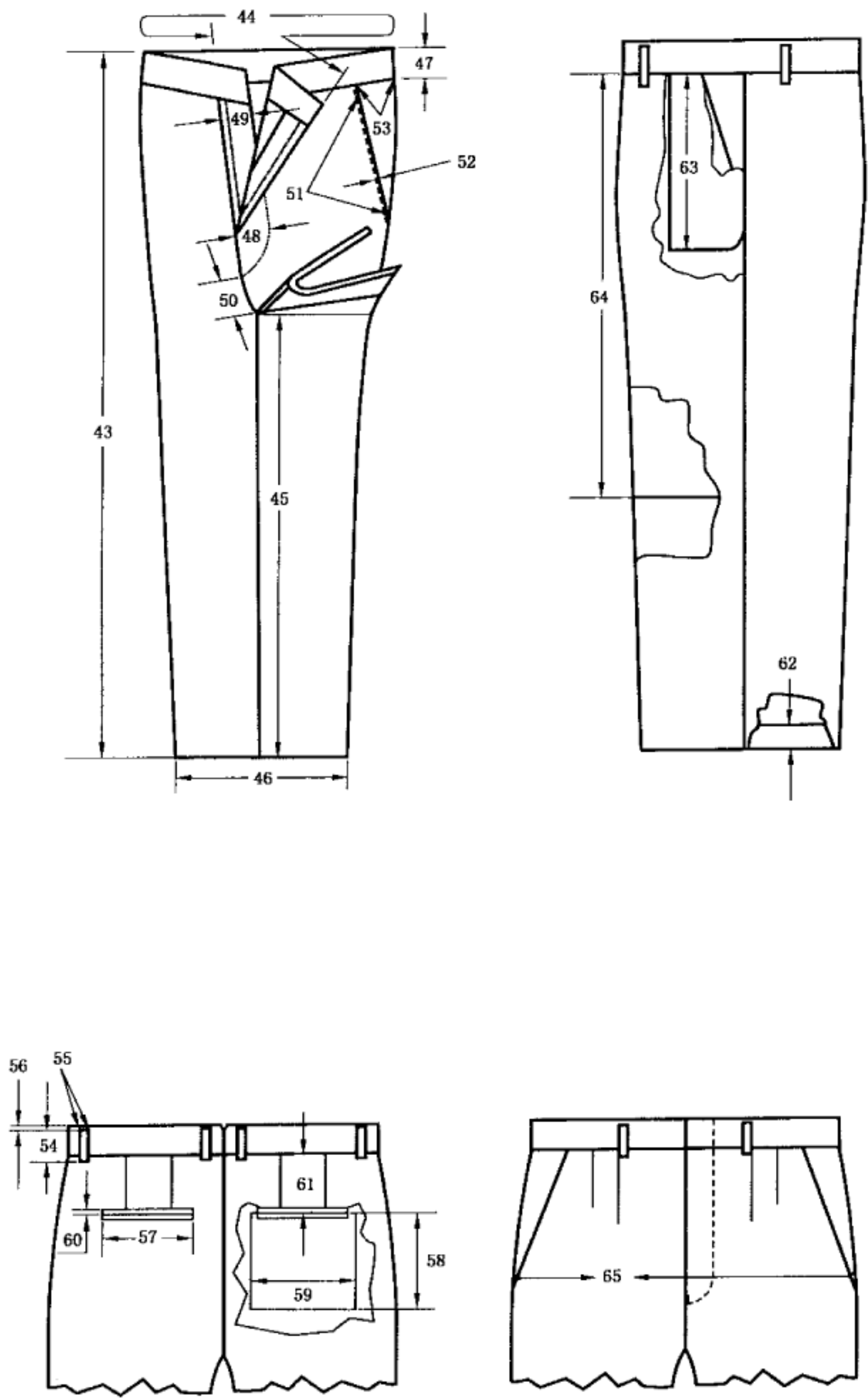

注：图中数字为测量部位编号。

b) 男带袷式春秋执勤服裤子测量

图 7 (续)

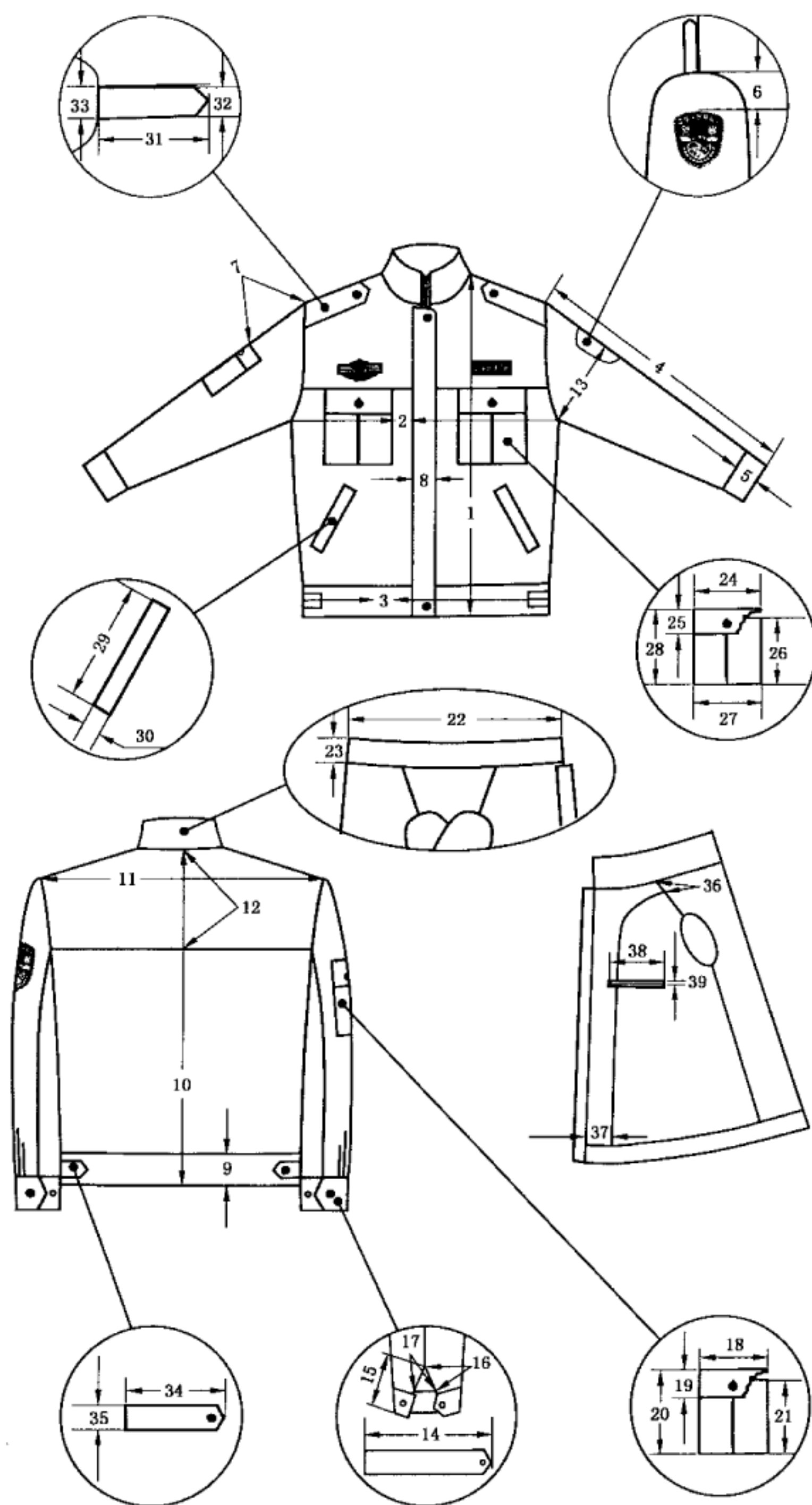

注：图中数字为测量部位编号。

a) 女春秋执勤服上衣测量

图 8 女春秋执勤服测量

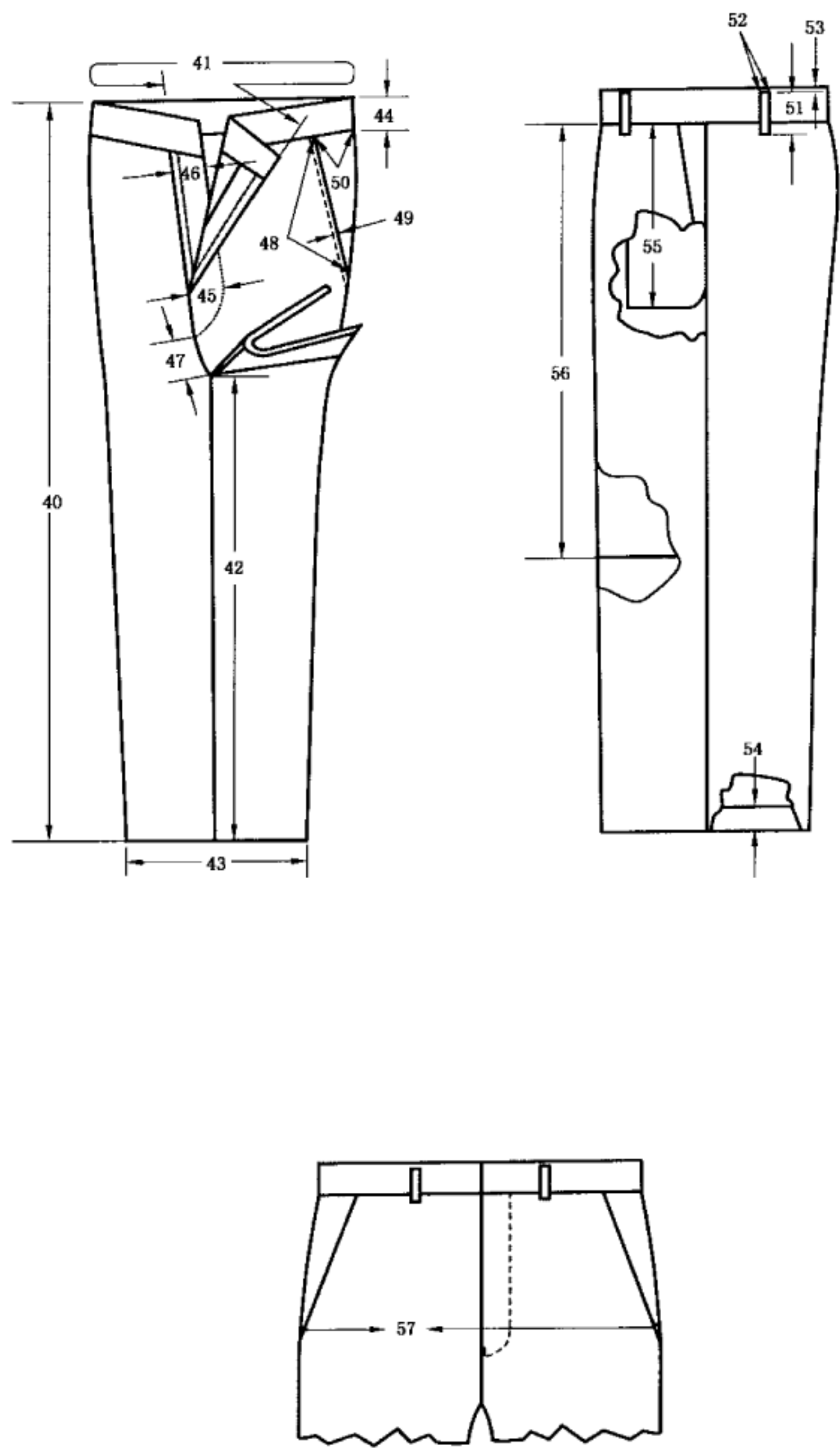

注：图中数字为测量部位编号。

b) 女春秋执勤服裤子测量
图 8 (续)

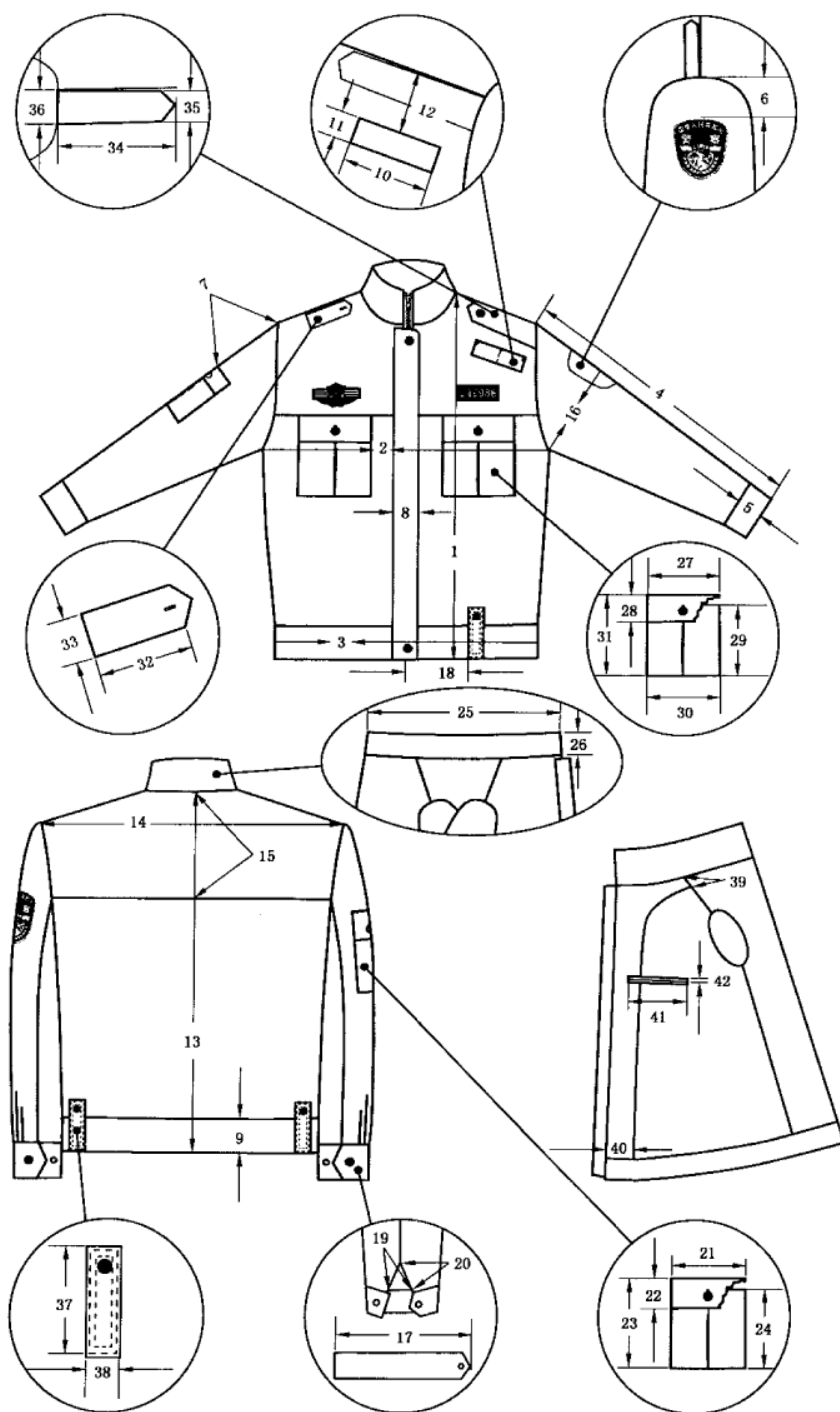

注：图中数字为测量部位编号。

a) 女带袷式春秋执勤服上衣测量
图9 女带袷式春秋执勤服测量

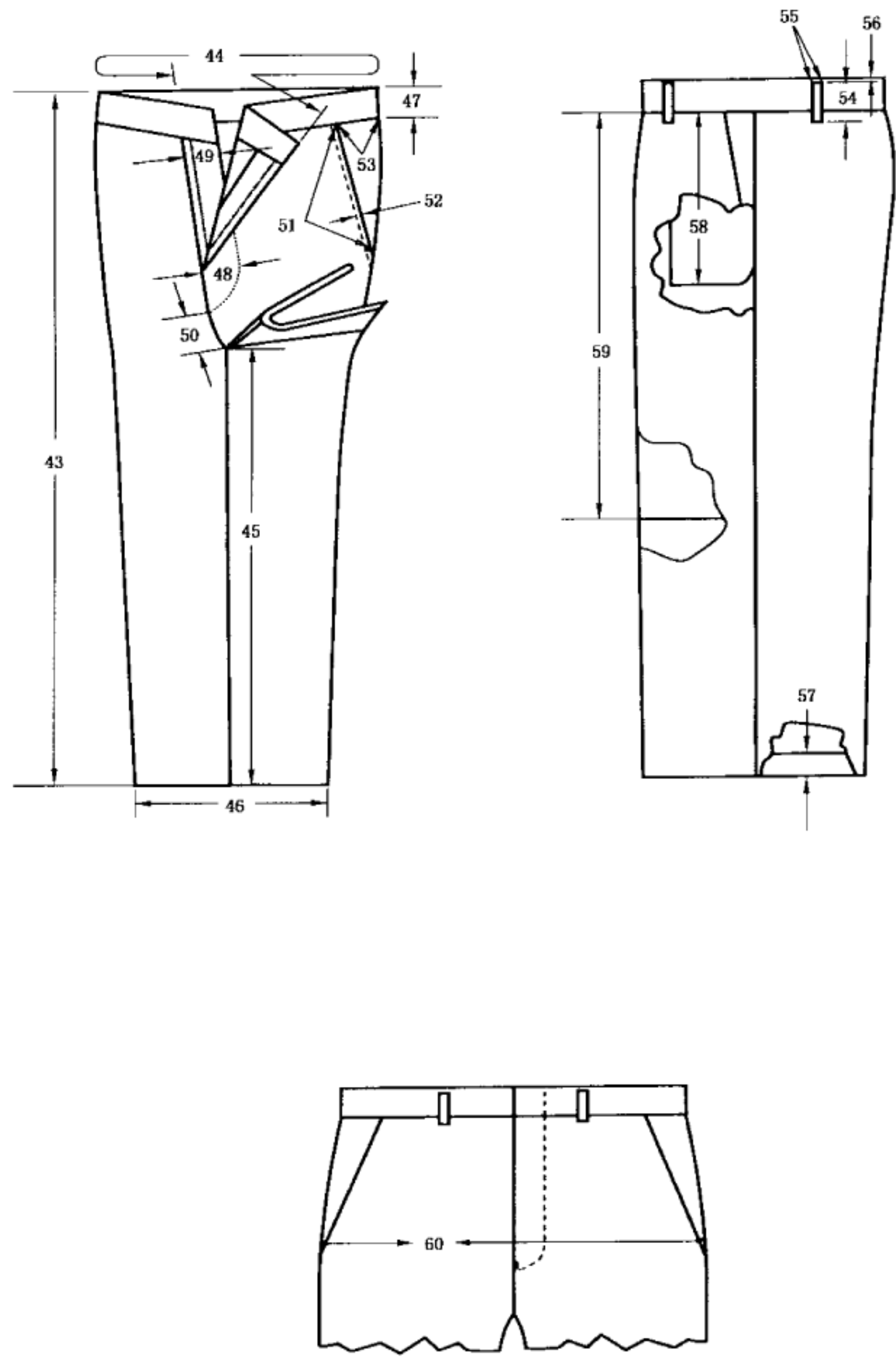

注：图中数字为测量部位编号。

b) 女带样式春秋执勤服裤子测量

图 9 (续)

4.3 颜色

4.3.1 面料颜色：藏蓝色，中国人民警察服装材料标样(以下简称“标样”)。

4.3.2 里料、上衣袋布颜色：藏蓝色，应符合标样。

4.3.3 裤腰里、裤袋布、裤掩襟里、滚条颜色：与面料相匹配。

- 4.3.4 衬料颜色：与面料相匹配。
- 4.3.5 缝纫、锁眼、垫线颜色：与面料相匹配；钉臂章、产品名称标志与该部件缝合部位颜色相匹配。
- 4.3.6 绣花线颜色：银灰色，应符合标样。
- 4.3.7 锦丝起绒搭扣带、拉链颜色：与面料相匹配。
- 4.4 色泽偏差范围
- 4.4.1 产品面料及表面服饰、配件颜色与标样对比，应大于等于 GB/T 250—2008 规定的 4 级；非表面部位颜色与标样对比，应大于等于 GB/T 250—2008 规定的 3—4 级。
- 4.4.2 产品表面各部件颜色应一致；上下衣颜色应一致；非表面部位相同规格材料对比，相同部件互差应大于等于 GB/T 250—2008 规定的 4 级，不同部件应大于等于 GB/T 250—2008 规定的 3—4 级。
- 4.4.3 产品各部位对比，允许色差程度应符合表 5 规定。

表 5 对比部位允许色差

对比部位	色 差
挂面、掩门里、袖头里、裤带袂、裤掩襟面与表面部位；前身里与后身里；对称部位；缝纫、锁钉线颜色与缝合部位；锦丝起绒搭扣带、拉链与面料	≥4 级 缝纫线、锁钉线、锦丝起绒搭扣带、拉链不允许浅
裤后袋垫布与表面部位；其他部位里与前、后身里	≥3—4 级

- 4.5 材料
- 4.5.1 材料外观风格及手感应符合标样。
- 4.5.2 材料规格及用途应符合表 6 规定。

表 6 材料规格及用途

材料名称	标样编号	规格	执行标准	用 途
毛涤单面哔叽	JFA1-16	毛 70%，涤 26% (含导电纤维)，氨纶 4%， N _m 80/2×N _m 80/2	GA 360	面料、挂面、掩门里、袖头、 领里、卡夫、卡夫袂、袋牙、 袋口垫布、裤门襟里、裤掩 襟面、带袂式卡夫袂
防静电涤纶长丝绸	JFB1-04	经 84dtex/48f(FDY)， 20dtex 导电丝， 纬 84dtex/36f(FDY)	GA 359	肩袂里、裤膝绸、袋盖里、里 袋布、里袋牙、里袋口垫布、 护环垫布、带袂式右肩带袂
涤棉平布	JFB1-06	涤 80%棉 20%， 13tex/13tex	GA 358	袋布、掩襟里、滚条
涤纶缝纫线	JFB4-01-1	11.8tex×3	GB/T 6836— 2007	缝纫、打结、锁平眼、钉扣
	JFB4-01-6	11.8tex×2		环缝、扞缝、绗缝
	JFB4-01-15	8.4tex×2(70 ^s /2)		撬边、撩缝
棉丝光缝纫线	JFB4-01-11	18tex×3		手工 ■ 线
涤长丝缝纫线	JFB4-01-9	167dtex×3		锁圆眼、眼结
银灰色绣花线	JFB4-01-12	133dtex×2	FZ/T 63002— 1993	右袖口绣花
防滑腰里	JFB1-07-1	乳胶丝带防滑腰里	GA 363	裤腰里
反穿尼龙编织拉链	JFB3-13-1	3 号	GA 729	裤门襟
单开尾注塑拉链	JFB3-14-1	5 号		上衣门襟

表 6 (续)

材料名称		标样编号	规格	执行标准	用 途
粘 合 衬	T2237-068	JFB1-11-2	经纱 84dtex/48f 纬纱 110dtex/48f,PA+PES 双点	GA 740	上衣前身衬、挂面、翻领面 里、袋盖面、袋口垫衬、裤掩 襟里、裤门襟面、袋牙、掩门 面、卡夫面、袖头面、女裤腰 面,带袷式右肩带袷
	TC2133-166	JFB1-11-10	27tex×27tex,PA 粉点	附录 A	肩袷
	TC2133-272	JFB1-11-11	经 21 ^s ,纬 10 ^s /2,PA 粉点		男裤腰面衬
四件裤钩		JFB3-09	不锈钢	GA 730	裤腰头
铜质镀镍扣		JFB3-01-2	φ15 mm(竖柄)	GA 280	裤后袋
四件按扣		JFB3-03-1	φ15 mm	GA 281	上衣门襟、袖头、胸袋、卡 夫袷
		JFB3-03-3	φ15 mm(注塑)		臂袋
肩扣		JFB3-02-1	φ15 mm(长柄)	GA 284	肩袷扣
锦丝起绒搭扣		JFB4-04-1	宽:2.5 cm	GA 732	上衣掩门
		JFB4-04-5	宽:3.0 cm		警号
		JFB4-04-8	----		警徽
涤纶龟背型 拼缝热熔垫肩		JFB2-2	男 1 号,女 2 号	GA 348	肩部
公安臂章		JFB4-12-2	高:104 mm±1.0 mm 宽:93 mm±1.0 mm	GA 285	左袖
专用产品名称标志		JFB4-09-1	70 mm×46 mm	GA 251	上衣
		JFB4-09-2	60 mm×20 mm		裤子
维护标志		JFB4-10-1	70 mm×50 mm		—
号型标志		JFB4-11-2	30 mm×18 mm		—

4.6 裁片纱向

裁片纱向应符合表 7 规定。

表 7 裁片纱向

单位为厘米

类 别	裁片名称	纱 向	允斜极限
上衣面	前过肩	经	前门襟边顺经纱
	前身	经	前门襟边顺经纱
	后片	经	以背中缝为准 1.0
	托肩	经	托肩下口与纬纱平
	大、小袖	经	袖底缝顺经纱,向后 3.0
	袖头面、里	经	1.0
	领面	纬	—
	领里	纬	—

表 7 (续)

单位为厘米

类 别	裁片名称	纱 向	允斜极限
上衣面	挂面	经	前门襟边顺经纱
	掩门面	经	前门襟边顺经纱
	掩门里	经	前门襟边顺经纱
	袋盖面	纬	上口后端上翘 1.2 或与纬纱平
	袋布	经	前侧顺经纱
	肩袷面	经	一侧顺经纱
	卡夫	经	—
	卡夫袷面	经	1.0
	袖口挡布	经	1.0
	带袷式对讲机袷	经	1.0
	袋牙	经	—
	袋口垫布	经	2.0
上衣里	前片	经	前门襟下端 2.0
	后片	经	以背中缝为准 1.0
	大、小袖	经	袖底缝顺经纱, 向后 3.0
	袋盖里	纬	前侧顺经纱
	肩袷里	经	一侧顺经纱
衣衬	前片	经	前门襟边顺经纱
	翻领面	纬	2.0
	翻领里	纬	2.0
	袋盖面	纬	—
	肩袷面	经	一侧顺经纱
	袖头面	经	1.0
	挂面	经	3.0
	卡夫面	经	4.0
	掩门面	经	—
	带袷式对讲机袷	经	1.0
	袋牙	经	—
	牵条	经	—
裤子面	前片	经	以裤中线为准脚口向中缝 1.0
	后片	经	以裤中线为准脚口向中缝 2.0
	男裤腰	经	1.0
	女裤腰	纬	腰口平纬纱, 前腰面后端向上 1.0, 后腰面 1.0

表 7 (续)

单位为厘米

类 别	裁片名称	纱 向	允斜极限
裤子面	掩襟面	经	2.0
	门襟里	经	2.0
	裤带袷	经	1.0
	前袋口垫布	经	前袋垫布纱向同前身
	后袋口垫布	经	2.0
	后袋牙	经	1.0
裤里	裤膝绸	经、纬	—
裤子衬	男裤腰	经	1.0
	女裤腰	纬	—
	掩襟里	斜	—
	门襟里	经	2.0
	袋牙	经	1.0
	袋口垫衬	经	2.0
	袋口牵条	经	2.0
袋布	上衣斜插袋布	经	—
	裤袋布	经	—
	滚条	斜	—
	掩襟里	斜	—

4.7 敷衬

上衣袋口、裤袋口处粘经纱牵条一层,其他部位敷衬要求应符合表 8 规定。

表 8 敷衬要求

单位为厘米

类 别	敷衬要求	图 示
上衣前、后身	前身按图示敷满衬一层;后身领窝、袖窿处敷牵条	

表 8 (续)

单位为厘米

类 别	敷衬要求	图 示
掩门面、挂面、卡夫面、肩袷面	掩门面、挂面、卡夫面、肩袷面按图示敷衬一层	<p>The diagram illustrates the placement of a single layer of lining (indicated by a grid pattern) on various parts of a garment: the collar (掩门面), the shoulder (肩袷面), and the waistband (挂面). Each area is shown with a cross-section or top-down view where the lining is applied.</p>
领面、里、胸、臂袋盖面、对讲机袷、袖头面、带袷式右肩带袷、带袷式卡夫袷	领面、里、胸、臂袋盖面、对讲机袷、袖头面、带袷式右肩带袷、带袷式卡夫袷按图示敷衬一层	<p>This diagram shows the lining placement for more complex areas. It includes: the collar (领面、里), chest (胸), arm bag cover (臂袋盖面), radio collar (对讲机袷) with dimensions 2.5, 1.0, and 2.5; sleeve head (袖头面) with a width of 2.0; and belt areas (带袷式右肩带袷, 带袷式卡夫袷) with dimensions 2.0 and 2.0. Each part is shown with its specific shape and the grid-patterned lining.</p>
裤腰面、门襟里、掩襟、袋牙	裤腰面、门襟里、掩襟里、袋牙按图示敷衬一层	<p>The diagram depicts the lining for the lower body garment. It shows the waistband (裤腰面), the fly (门襟里), the pocket area (掩襟), and the pocket opening (袋牙). Each component is shown with the grid-patterned lining applied to its inner surface.</p>

4.8 缝制、锁钉

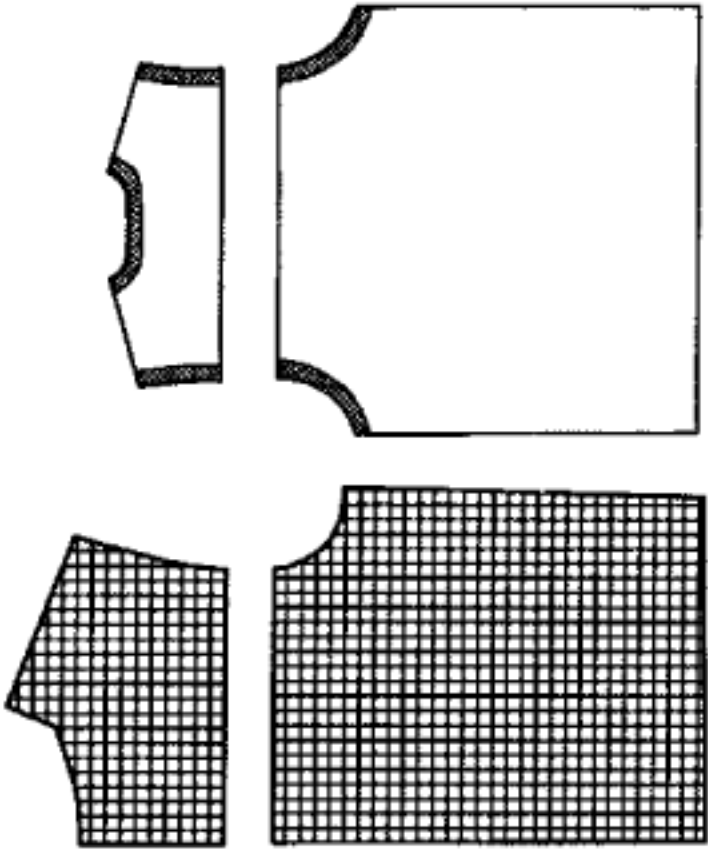
4.8.1 缝纫

生产设备参照附录 B 规定执行,各种缝纫针距应符合表 9 规定。

表 9 针距密度

项 目		针 距	质量要求
平缝	明线	12 针/3 cm~14 针/3 cm	缝纫线路顺直,定位准确,距边宽窄一致,结合牢固,松紧适宜
	暗线	11 针/3 cm~13 针/3 cm	
链式		10 针/3 cm~12 针/3 cm	
环缝		9 针/3 cm~11 针/3 cm	环缝宽度不小于 0.4 cm,切边宽不大于 0.2 cm
扞缝或撩缝		6 针/3 cm~8 针/3 cm	曲折缝针距不大于 0.3 cm/针
撬缝		9 针/3 cm~11 针/3 cm	表面透针不得超过 0.1 cm
■ 线		2.0 cm/针~4.0 cm/针	—
打结		42 针/结	结长 1.0 cm,宽度 0.10 cm~0.15 cm
锁眼	0.5 cm 直眼	22 针/眼	尾结线头不超过 0.5 cm
	1.5 cm 圆眼	36 针/眼	扣眼根部应采用 28 针打结机打结,结长齐眼宽;也可用锁眼、打结一体化设备,正面尾线长度应小于 0.2
钉扣	四眼扣	6 根线/眼	留余量 0.1 cm~0.15 cm,留尾线 0.5 cm~1.0 cm

4.8.2 缝制

缝制要求应符合表 10 规定。

表 10 缝制要求

单位为厘米

部 位	工序名称	缝 头	缝制形式 及缝线道数	明线距边	要 求
领子	钩压领子	1.0	暗线一道 明线两道	第一道 0.15 第二道 0.80	齐子口
	绱领面	1.0	暗线一道	—	领面与身面结合,劈缝
	绱领里	1.0	暗线一道	—	领里与身里结合,前领口劈缝;面里缝头■住
臂袋	钩压臂袋盖	1.0	暗线一道 明线两道	第一道 0.15 第二道 0.80	齐止口
	绱压臂袋盖	0.6	暗线一道 明线两道	第一道 0.15 第二道 0.80	右袖按标印,两端须回针 3~5 道
	扎臂袋布暗裱	—	上、下端暗线 各一道	—	暗裱宽 3.0,上端扎线长 3.0,下端扎线长 2.0
	扎臂袋布暗裱 上口明线	—	明线一周	距边 0.3	暗裱上端距暗裱缝 0.3 扎线长 2.5
	扎袋布 上口折边	1.5	明线两道	第一道 0.15 第二道 0.80	袋布上口环缝
	绱压臂袋布	1.0	明线两道	第一道 0.15 第二道 0.80	—

表 10 (续)

单位为厘米

部 位	工序名称	缝 头	缝制形式 及缝线道数	明线距边	要 求
袖子	扎臂章	—	扎线两道	0.15~0.20	左袖按标印,首尾回针重合不小于 2.0
	合压袖外缝	1.0	暗线一道 明线两道	第一道 0.15 第二道 0.8	大袖压小袖
	扎袖口挡布 外口明线	—	明线一道	0.15	挡布双折
	缉袖口挡布	1.0	暗线一道, 大袖明线两道; 小袖明线一道	大袖 第一道 0.15 第二道 0.80 小袖 0.10	明线不扎透袖里
	合袖底缝	1.0	暗线一道	—	劈缝
	缉袖子	1.0	暗线一道 明线两道	第一道 0.15 第二道 0.80	前后过肩明线两道,袖窿底部明线一道 0.15
	■ 垫肩	—	■ 线一道	—	垫肩拼缝与肩缝、袖窿缝对正,■ 在缝头上
	钩压袖头	1.0	暗线一道 明线两道	第一道 0.15 第二道 0.80	—
	夹缉袖头	1.0	明线两道	第一道 0.15 第二道 0.80	第一道明线反面上炕,距边 0.1~0.2,袖头下片探出 1.0,大袖按标印捏活褶二个,面褶向后倒,折大 3.0
胸贴袋	钩压袋盖	1.0	暗线一道 明线两道	第一道 0.15 第二道 0.80	—
	合压前过肩	1.0	暗线一道 明线两道	第一道 0.15 第二道 0.80	缝头向上倒,按标印夹缉袋盖
	扎胸袋布暗裱	—	明线两道	—	暗裱宽 3.0,上端扎线长 3.0,下端扎线长 2.0
	扎胸袋布暗裱 上口明线	—	明线一周	距边 0.3	暗裱上端距暗裱缝 0.3 扎线长 2.5
	扎胸袋布 上口折边	1.5	明线两道	第一道 0.15 第二道 0.80	环缝
	上胸袋布	1.0	明线两道	第一道 0.15 第二道 0.80	袋口回针 3~5 道
	缉警号胸徽 搭扣环面	—	扎线两周	0.2	胸袋盖上口居中 0.8 明线向上 0.2 为警号胸徽的下沿
斜插袋	袋口垫布里口 与袋布面结合	0.5	扎线一道	—	袋口垫布里口环缝
	袋牙里口与 袋布里结合	—	扎线一道	—	—
	缉袋口垫布	1.0	暗线一道	—	—

表 10 (续)

单位为厘米

部 位	工序名称	缝 头	缝制形式 及缝线道数	明线距边	要 求
斜插袋	缉袋牙	1.0	暗线一道	—	扎线距缉垫布线 2.0
	开袋口	—	—	—	两线取中剪开,两端开三角剪口, 三角向两侧倒
	压袋口明线	—	明线一周	0.15	明线扎衣片上,两端拐扎
	合袋布	1.0	扎线一道	—	—
	袋口打结	—	套结机套结	—	袋口两端各一个,结长 1.0
肩袷护环 垫布	钩压肩袷	1.0	暗线一道 明线两道	第一道 0.15 第二道 0.80	—
	缉肩袷	0.8	暗线一道	—	肩袷后宽后侧齐肩缝,前宽后侧距 肩缝 0.5
	钩肩袷护环垫布	1.0	暗线一道	—	宽 4.0
	缉肩袷护环垫布	1.0	扎线一道或 扞缝一道	—	缉在前身,与肩缝齐,前端超过扣 眼位不少于 2.0,跟部缉袖时扎住
前门襟、 拉链	缉前门襟拉链	1.0	暗线一道 明线两道	第一道 0.15 第二道 0.80	夹缉,拉链上止与领外口齐,上、下 止处须回针,下止距卡夫上口不大 于 3.0,过面留眼皮盖住拉链
	缉掩门里搭扣 环面	—	扎线两周	0.2	按标印,搭扣长 4.0
	钩压掩门	0.7	暗线一道 明线两道	第一道 0.15 第二道 0.80	齐子口
	缉门襟里搭扣 钩面	—	扎线两周	0.2	按标印,与掩门搭扣对正
	缉压掩门	0.6	明、暗线各一道	0.8	上端距领下口 1.0,下端与卡夫围 下边齐,男左女右
前后身	托肩面与后身 结合	1.0	暗线一道 明线两道	第一道 0.15 第二道 0.80	缝头向上倒
	合压肩缝	1.0	暗线一道 明线两道	第一道 0.15 第二道 0.80	缝头向后倒
	合腰缝	1.0	暗线一道	—	劈缝
卡夫	压卡夫 下口明线	—	明线两道	第一道 0.15 第二道 0.80	—
	缉卡夫	1.0	暗线一道 明线两道	第一道 0.15 第二道 0.80	反面下炕 0.1~0.2,连袋布下端 扎住
	钩压卡夫袷	1.0	暗线一道 明线两道	第一道 0.15 第二道 0.80	劈缝,缝头错开尖角
	缉卡夫袷	0.3	暗线一道 明线一道	0.6	侧缝向前:男 5.5、女 5.0,卡夫宽 居中
里袋	缉袋口垫布	1.0	明线一道	0.1	垫布里口扣净

表 10 (续)

单位为厘米

部 位	工序名称	缝 头	缝制形式 及缝线道数	明线距边	要 求
里袋	缉袋牙	1.0	明、暗线各一道	0.1	牙宽各 0.5,压挂面 2.0,男左女右
	开袋口	—	—	—	两线取中剪开,两端开三角剪口,三角向两侧倒
	下牙与袋布结合	1.0	暗线一道	—	缝头向下倒
	上牙与袋布结合	1.0	暗线一道	—	—
	合袋布	1.0	扎线一道	—	—
	袋口打结	—	套结机套结	—	袋口两端各一个,结长 1.0
里子	前身里与挂面结合	1.0	明、暗线各一道	0.1	明线压在里上
	合里腰肩缝	1.0	暗线一道	—	缝头向后倒
	合里袖子	1.0	暗线一道	—	缝头向大袖倒,余量 0.3~0.5
	缉里袖子	1.0	暗线一道	—	袖山处与肩垫 ■ 住
带样式 右肩带祥	钩压右肩带祥	0.6	明、暗线各一道	0.2	—
	缉压右肩带祥	0.3	扎线各一道	0.5	带祥眼与肩缝眼对正,距带祥缝头 0.3 扎第一道线,带祥后折压住带祥毛茬,距后端 0.5 扎第二道明线
带样式 对讲机祥	扎对讲机祥	—	明、暗线各一道	0.15	两端扣净、劈缝居中
	缉对讲机祥	—	明线一道 套结机套结	0.15	左按标印、祥中扎线一道,上端顺明线打结三个,结长 1.0
带样式 卡夫祥	钩压卡夫祥	1.0	暗线一道 明线两道	第一道 0.15 第二道 0.8	劈缝
	缉压卡夫祥	—	明线一周	0.1	祥位:前边距门襟边按规格各一个。后身卡夫围居中一个,前身祥与后身祥居中一个,共 5 个。卡夫祥对折,面比里长 0.2,折印与卡夫边齐,里扎线一周,扎线与卡夫祥 0.1 明线重合,祥面回折,压卡夫外口双明线时同时压住
	卡夫祥打结	—	套结机套结	—	顺卡夫外口第二道明线,齐卡夫祥两侧各打横结一个,结长 0.8
裤子环缝	环缝	—	三线环缝	—	裤前片、裤后片、掩襟面里口、袋口垫布里口、后袋垫布下口、后袋牙下口,前片环住裤膝綳
前后省缝	收后省缝	—	暗线一道	—	按印缝头向后倒
	前省缝(男)	—	暗线一道	—	长 3.0,前褶、后褶量按标印(根据体型确定扎褶的数量),缝头向前倒
	前省缝(女)	—	暗线一道	—	按板型弧度缉省,缝头向前倒

表 10 (续)

单位为厘米

部 位	工序名称	缝 头	缝制形式 及缝线道数	明线距边	要 求
裤后袋(男)	缉上、下袋牙	—	扎线各一道	—	袋牙净宽 0.5,袋布里按袋口印向上 2.5,扎住袋布里
	缉袋口垫布	—	扎线一道	0.5	上端按袋口印向上 0.8,下端扎线,垫布躺在袋布面上,垫布宽 5.0
	开袋口	—	—	—	取中剪开,两端留三角剪口,袋牙折烫,三角向两侧倒
	扎下袋牙里口线	—	扎线一道	0.5	—
	封袋口	—	扎线一道	—	看袋布里扎线,两端向下拐扎 5.0,扎住袋口两端三角
	钩压袋布	0.6	明、暗线各一道	0.5	面吐 0.1
	袋布面上口与身结合	1.0	扎线一道	—	—
	袋口打结	—	套结机套结	—	袋口两端各打套结一个,结长与明线齐
裤中缝、袋口	扎护膝绸下口明线	1.0	扎线一道	0.4	可热熔光边
	缉袋口垫布	—	扎线一道	0.5	下端拐扎
	钩压袋布	0.6	明、暗线各一道	0.5	面吐 0.1
	缉袋布	—	明线一道	0.7	裤前片按标印扣折袋口,夹住袋布
	压袋口里口线	—	扎线一道	0.5	—
	合中缝	1.0	暗线一道	—	劈缝,用单针单链机
	袋布面与后身缝头结合	1.0	明线一道	0.3	—
	打袋口结	—	套结机套结	结长 0.8	上端距腰缝男 1.5,女齐腰边,下端按袋口尺寸,结长与明线齐,下端结压过后片 0.1
裤门襟、掩襟	钩压门襟里	0.6	明、暗线各一道	0.1	面吐 0.2,门襟不见明线
	缉门襟拉链	—	距带边扎线两道	第一道 0.1 第二道 0.5	链牙距门襟边 1.0,下止距小裆结上端≤1.0
	压门襟明线	—	明线一道	3.5(女 3.0)	明线压至腰边
	门襟里口滚条	—	专用滚条机	0.1	滚条宽 0.5
	钩掩襟	0.6	暗线一道	—	里口折净,面吐 0.2
	掩襟与拉链结合	0.6	扎线一道	—	链带缝头 0.5
	缉掩襟	0.8	明、暗线各一道	距边 0.1	—
	掩襟里下端与前后裆缝缝头结合	0.8	明线一道	0.2~0.3	掩襟里缝头折净,上端齐门襟明线,下端超过裆缝 2.0

表 10 (续)

单位为厘米

部 位	工序名称	缝 头	缝制形式 及缝线道数	明线距边	要 求
裤门襟、掩襟	门襟打结	—	套结机套结 明、暗结各一个	结长 1.0	小裆结下齐门襟明线下端、顺小裆 缝向上打竖明结一个,与掩襟子口 平行,距掩襟里边 0.5~0.7,齐小 裆结上端向上打暗结一个
裤腰(男)	缉裤腰	1.0	暗线一道	—	面褶向后倒,缉腰时先缉腰面,腰 口拨开,再缉腰里
	缉防滑腰里	---	明线一道	0.1	面吐 0.3
	钩腰头	0.6	暗线一道	—	上端面吐 0.1。左腰头面回折与门 襟里齐,右腰头面回折与掩襟里口 齐,回折部位与腰里手工扞缝或机 扎 0.15 明线一道
	腰衬网与 腰口结合	—	撩缝一道	—	—
	腰里下端打结	—	用专用机或 手工扞缝	—	前、后袋布与腰里各打结 3 个,共 12 个
	扞腰里	—	扞缝各一道	---	后裆缝上端缝头与腰里下端扞缝 一道
裤腰(女)	合腰面	1.0	暗线各一道	---	前腰面与后腰面暗线各一道,劈缝
	缉防滑腰里	—	明线一道	0.1	面吐 0.15,腰里防滑带上净宽 1.0 cm,腰里为整腰
	缉裤腰	1.0	暗线一道	—	缝头向上倒,前、后腰面结合缝对 齐裤侧缝,前里活褶向后倒
	钩腰头	0.6	暗线一道	---	左腰头面回折,回折部位与腰里手 工扞缝或机扎 0.15 明线一道,右腰 头面里直接钩,腰里下端处扞在掩 襟里上
	压腰	—	扎线一道	—	腰面灌缝,灌缝时掀开腰里,线缉 在腰衬网上
	腰里下端打结	—	用专用机或 手工扞缝	—	前袋布与腰里各打结 3 个,后省与 腰里各打结 2 个共 10 个
	扞腰里	---	扞缝各一道	—	后裆缝上端缝头与腰里下端、左、 右腰头面回折部位与腰里扞缝或 机扎 0.15 明线一道
钉裤钩环	钉裤钩环	—	—	--	左前腰头宽取中,距腰头 1.0,在腰 里上钉钩;与钩对正,在右腰面上 钉环
裤带袷	扎裤带袷	—	明线两道	0.2	用绷缝机

表 10 (续)

单位为厘米

部 位	工序名称		缝 头	缝制形式 及缝线道数	明线距边	要 求
裤带袷	缉裤带袷下端		0.8	打结一道或 回针五道	—	齐前褶向前(无前褶按烫迹线向后)各一个,距后裆缝 2.5 各一个,前褶与后裆袷正中各一个,共六个。缉腰时扎住带袷下端缝头,结距腰面下口边男 1.2,女 1.5,暗结,可用套结机或钉裤带袷机
	缉裤带袷上端		0.5	打结两道或 暗线回针五道	—	带袷缝头向上,打结一道,带袷向上折,打暗结一道,两结相距 0.6,带袷留余量 0.3~0.5
合裆	合下裆		1.0	暗线一道	—	劈缝,用单针单链机,尾针留线头,不得接线
	合前、后裆		1.0	用双针双链机	—	劈缝,从小裆处起针。男裤腰后缝处留口长 1.0,开口处横打套结,结长 1.0,打透腰里;后裆缝上端缝头:男 2.5,女 1.0
	脚口折边		—	扦缝一道	—	—
产品标志	上衣	产品名称标志	—	曲折缝	—	里袋口长居中,向下 3.0,钉产品名称标志
		号型、维护标志	0.8	暗线一道	—	里袋袋口居中,号型、维护标重叠,居中夹上在里袋口垫布上
	裤子	产品名称标志	0.5	两端扎线	距边 0.15	左腰头防滑丝带下沿居中,第一带袷向后 1.0
		号型、维护标志	0.8	—	0.6	号型标志居中放在维护标志上面,重叠缝在产品名称标志位置下端居中,腰里下口

4.8.3 锁钉

锁钉要求按表 11 规定。

表 11 锁钉要求

单位为厘米

部位名称	扣眼尺寸	要 求	
		锁眼(四件扣上件)	钉扣(四件扣下件)
上衣掩门 (男左女右)	—	(男左女右)距掩门边 1.5,距掩门上、下端 1.5,铆合四件扣上件各一粒(以圆心计)	与掩门四件扣上件对正,铆合四件扣下件各一粒(以圆心计)
胸袋	—	距边 1.5,袋盖长取中钉上件一粒(以圆心计)	与上件对正,在袋布上钉下件一粒
臂袋	—	距边 1.5,袋盖长取中钉上件一粒(以圆心计)	与上件对正,在袋布上钉下件一粒
袖头	—	袖头宽取中,距尖 1.5 钉上件一粒(以圆心计)	与上件对正,距边 1.5 钉下件一粒,往后 3.0 钉下件一粒

表 11 (续) 单位为厘米

部位名称	扣眼尺寸	要 求	
		锁眼(四件扣上件)	钉扣(四件扣下件)
卡夫祥	—	距尖 1.5(以圆心计) 钉上件一粒	与上件对正,在卡夫上铆合下件一粒
肩祥	肩祥 0.5	肩祥前宽取中,距尖 1.3 竖锁平头眼一个	—
	身 0.5	与肩祥眼对正,在身上锁平头眼一个,方向与肩祥同	
后袋(男)	1.5	袋口宽取中,向下 2.0 竖锁圆头眼一个	与眼对正,在袋布上钉扣一粒
带祥式卡夫祥	—	祥宽取中距边 1.5(以圆心计)钉上件一粒	与上件对正,在卡夫祥上铆合下件一粒
带祥式右肩带祥	0.5	距尖 0.7 竖锁平头眼一个	—

4.9 标志

4.9.1 袖口绣花标志

右袖头面上片取中,距尖 5.5 cm,直绣“POLICE”标志,试样及规格应符合图 10 规定,刺绣针形、针法应符合标样 JFB4-14-6 规定。

单位为毫米



4.9.2 产品名称标志

产品名称标志采用织标形式,标志规格:上衣 70 mm×46 mm(长×宽),裤子 60 mm×20 mm(长×宽),标注内容:男、女春秋执勤服上衣见图 11,男、女春秋执勤服裤子见图 12。缀钉位置按表 10 规定。



a) 男、女春秋执勤服上衣



b) 男、女带祥式春秋执勤服上衣

图 11 男、女春秋执勤服上衣产品名称标志



c) 男、女春秋执勤服裤子



d) 男、女带祥式春秋执勤服裤子

图 12 男、女春秋执勤服裤子产品名称标志

4.9.3 号型标志

产品号型标志采用胶条印刷形式,标志规格和标注内容见图 13。缀钉位置按表 10 规定。



图 13 号型标志

4.9.4 产品维护标志

产品维护标志采用胶条印刷形式,标志规格和内容应符合图 14 规定。缀钉位置按表 10 规定。

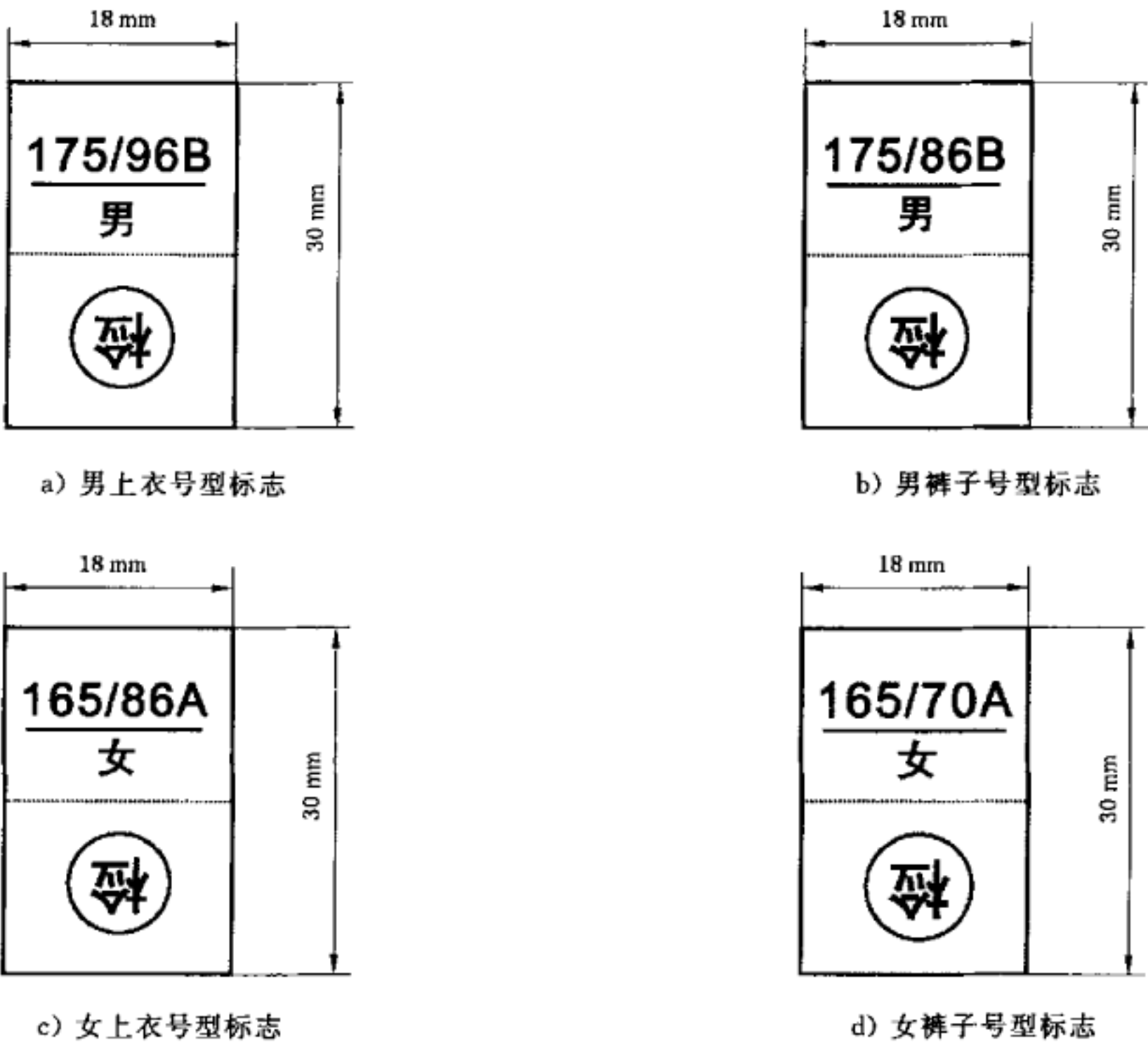

图 14 产品维护标志

4.9.5 检验章

产品经检验合格后应加盖检验章,检验章规格、式样不限,须加盖在图 13 中的规定位置,印色为浅蓝色,字迹应清晰、不沾色。

4.9.6 肩章号型标志

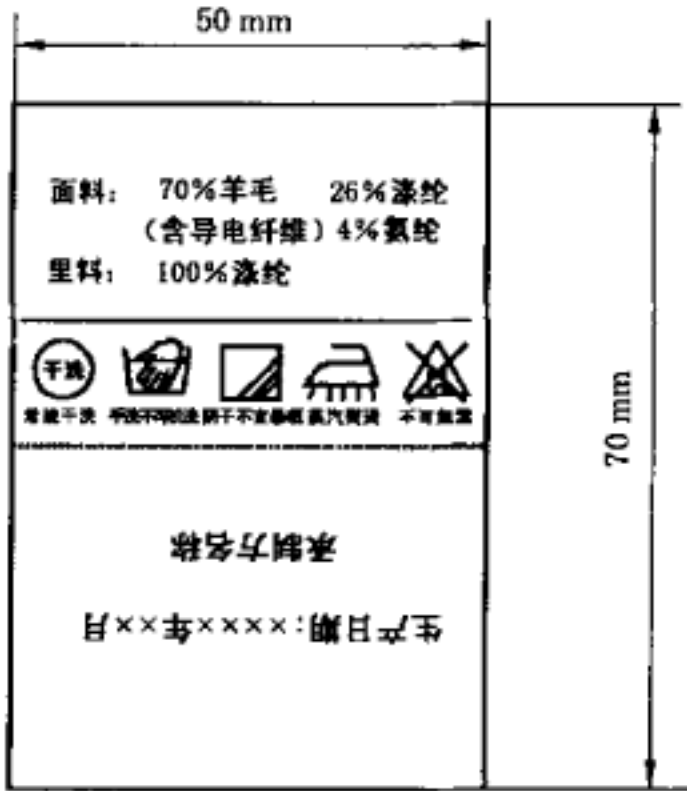
在肩袷里部居中加盖与本产品匹配的肩章号型标志,字体为黑体字,规格式样应符合图 15 规定。印色为浅蓝色,字迹应清晰、不沾色。产品各号型加盖肩章号按表 12 规定。



图 15 肩章号型标志

表 12 产品各号型加盖肩章号

服装型 (净胸围)	男				女		
	112 以上	102~110	92~100	90 以下	96 以上	86~94	84 以下
肩章号	1 号	2 号	3 号	4 号	3 号	4 号	5 号

4.9.7 其他

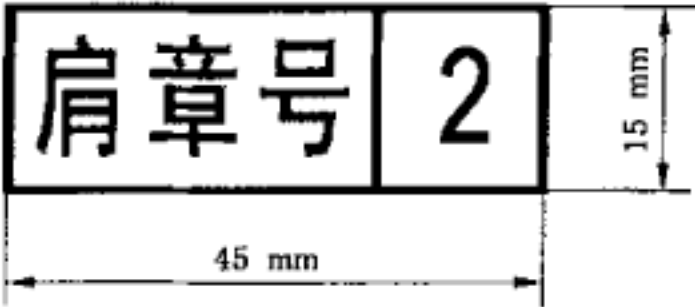
标志的其他技术要求应符合 GA 251 规定。

4.10 成品外观质量

4.10.1 外观斑点要求

产品表面各部位外观斑点允许存在程度按表 13 规定,部位划分按图 16 规定。每个独立部位只允许一处斑点。非表面部位比 3 号部位要求可放宽一倍。任何大小的破损、断经、断纬均不允许在任何裁片使用。

表 13 外观斑点允许范围

斑点名称	1 号部位	2 号部位	3 号部位
粗、细纱、纱线异常	0.3 cm~1.0 cm	1.0 cm~2.0 cm	2.0 cm~10.0 cm
紧经、紧纬	不允许	不允许	轻微
经档(包括绞经档)、 条干不匀、条花、色花	0.3 cm~1.0 cm	1.0 cm~2.0 cm	2.0 cm~10.0 cm
纬档(厚薄段、稀疏路、 纬影、搭头印)	不允许	不允许	1.0 cm 以内,轻度
皱印、色泽深浅	4 级色差	3—4 级色差	3 级色差
结头、毛粒、杂物	不允许	不明显	较明显
斑渍(油、锈、色斑)	不允许	小于 3.0 mm ² ,不明显	小于 5.0 mm ² ,不明显
跳花、弓纱、蛛网	不允许	不明显	较明显
擦毛、轧梭痕、折痕	不允许	1.0 cm~2.0 cm	2.0 cm~5.0 cm
注:表内未列斑点,按其形态及对服用性能的影响程度参照表中类似斑点规定执行。			



图 16 春秋执勤服部位划分图

4.10.2 成品整烫及外观质量

上衣胸部、领子、卡夫、腰身缝、袖窿、裤子臀部、腿部、脚口等处应熨烫平服，烫迹线顺直。产品应平服，整洁美观、干燥，无烫光、水渍、变色。敷衬部位无脱胶、渗胶及起皱。各部位外观质量应符合表 14 规定。

表 14 外观质量

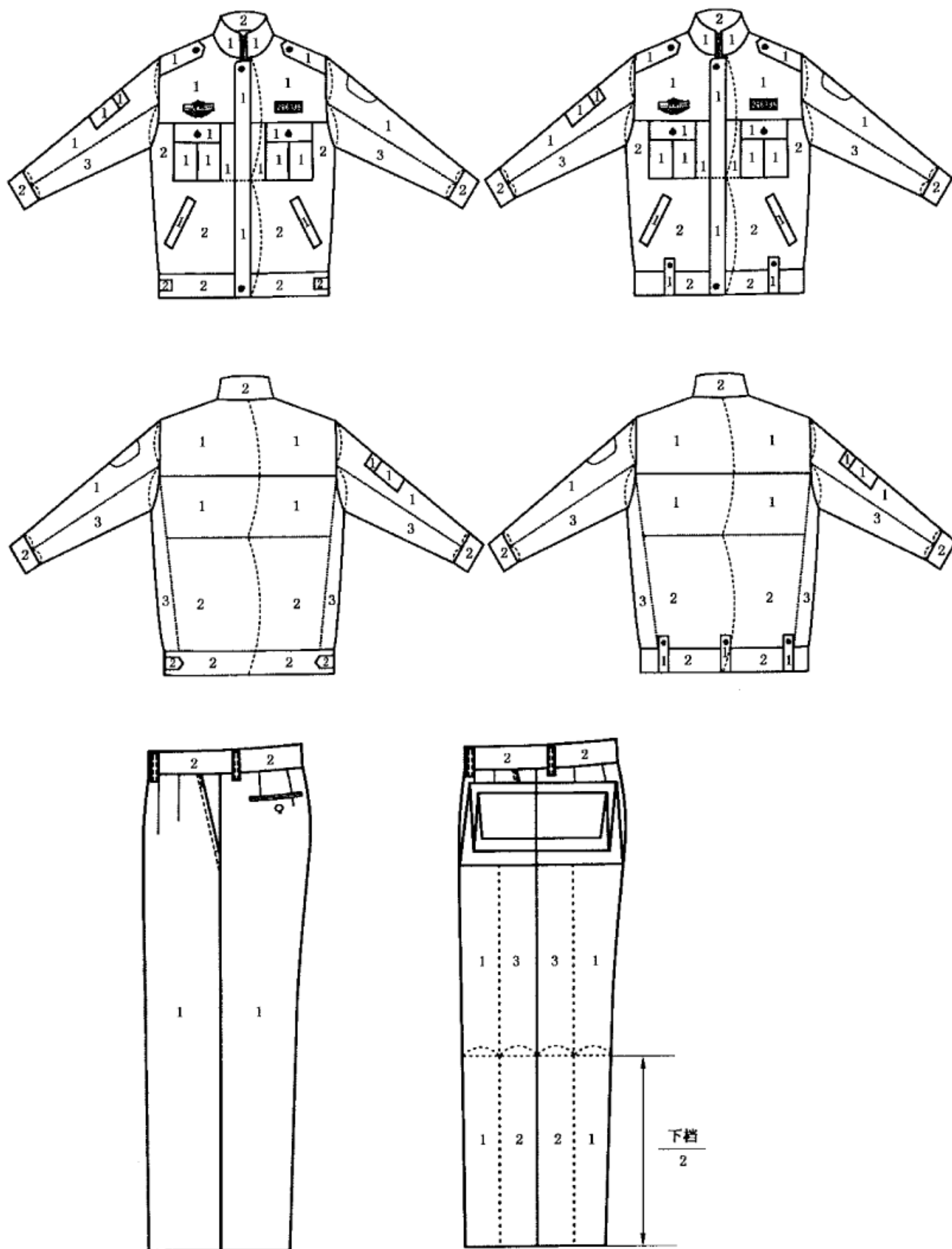
部位名称	要 求
线迹	规整，松紧适宜，明线距边宽窄一致，不抽皱
领子	面里平服，领窝圆顺，领角不反翘
止口	顺直平挺，左右两边卡夫方正，拉链平服，不搅不豁，不起翘
前身	胸部挺括，面、里、衬服贴
口袋	左右袋高低、前后对称，袋盖服贴不反翘
后身	背部平服顺直，贴身不上吊，后领窝不起臃
肩	肩部饱满，肩缝顺直不后甩，肩袷端正，左右对称
袖	缉袖圆顺，吃势均匀，两袖前后、长短一致
卡夫	平直，无斜皱，无吃纵；卡夫袷平展、端正
裤腰	面、衬、里平服，成型挺括、规整，腰口平服顺直无抽皱，带袷位置准确左右对称
臀部	定型充分、外形圆顺、对称、丰满
裆缝	裆缝顺直、熨烫平实
裤腿	烫迹线顺直平挺、长短一致、左右对称，无开步
脚口	熨烫平实，顺直、平齐，无起吊
刺绣标志	刺绣位置准确，图案完整、端正，针脚整齐，针迹疏密均匀，无露底

4.11 成品理化性能

4.11.1 材料内在质量

各种材料的内在质量应符合表 6 中各执行标准的规定。

4.11.2 成品干洗后尺寸变化率

成品干洗后尺寸变化率： $\geq -1.0\%$ 。

4.11.3 成品干洗后外观质量

敷衬部位无起泡、脱胶，各部位的缝合线路起皱级差与 GA 253 规定的级差样照对比，应不低于 2 级。

4.11.4 缝口脱开

成品面、里结合缝部位缝口脱开程度 $\leq 0.5\text{ cm}$ 。

4.11.5 甲醛含量

成品游离甲醛含量： $\leq 200\text{ mg/kg}$ 。

4.11.6 pH 值

成品 pH 值：4.0~7.5。

5 试验方法

试验方法按 GA 253 规定执行。

6 缺陷分类

缺陷分类按 GA 253 规定执行。

7 检验规则

检验规则应符合 GA 253 规定。

8 包装、运输及贮存

8.1 包装

8.1.1 仓储产品包装方法

上衣袖子向后搭放,按衣长向后身折;裤子按裤长对折,夹放在上衣内;装塑料袋,反面用胶条封口,塑料袋应有排气孔;每套装入小盒,每箱 5 套。纸箱外径:600 mm×400 mm×380 mm(长×宽×高)。

8.1.2 直接发放产品包装方法

直接发放产品包装方法按订购合同约定执行。

8.1.3 包装技术要求

包装材料、包装标志、封箱方法等技术要求应符合 GA 252 规定。

8.2 运输与贮存

运输与贮存方法应符合 GA 252 规定。

附 录 A
(规范性附录)
粘合衬布技术要求

A.1 规格

粘合衬布的规格按表 A.1 规定。

表 A.1 粘合衬布规格

产品代号	基布纱支	基布材质	胶质	涂胶方式	涂布量/(g/m ²)	幅宽/cm	颜色
TC2133-272	21 ^s ×10 ^s /2	涤棉	共聚酰胺(PA)	粉点	18	90	藏蓝色
TC2133-166	27tex×27tex	涤棉	共聚酰胺(PA)	粉点	22	90	藏蓝色

A.2 物理性能

粘合衬布的物理性能按表 A.2 规定。

表 A.2 物理性能

产品代号		TC2133-166	TC2133-272
编号		JFB1-11-10	JFB1-11-11
项目		指标及允许公差	
幅宽/cm		≥90	≥90
单位面积质量/(g/m ²)		166±8	272±10
剥离强力/N(5×10 cm)	洗前	≥13	
	洗后	≥10	
水洗尺寸变化率/%	经向	≥-2.5	
	纬向	≥-2.0	
干热尺寸变化率/%	经向	≥-1.0	
	纬向	≥-1.0	
水洗外观变化(1次)/级		≥4	
干洗外观变化(5次)/级		≥4	
渗料		不允许	

A.3 其他要求及试验方法

粘合衬布的其他要求及试验方法应符合 GA 740 规定。

附 录 B
(资料性附录)
春秋执勤服生产设备要求

春秋执勤服生产设备见表 B.1 规定。

表 B.1 缝纫设备

序 号	设备名称	用 途
1	服装 CAD 系统	服装辅助设计、放码、排版
2	服装 CAM 系统	服装辅助生产、裁剪
3	验布机	面料进厂后的检验
4	预缩机(缩绒机)	面料投产前的预缩处理
5	双针双链机	合裤子前、后裆
6	单针单链机	裤侧缝、合下裆
7	专用花针机	产品名称标志
8	42 针套结机	里袋口、裤袋口、小裆打结
9	28 针套结机	钉裤带袢
10	自动开袋机	裤后袋
11	0.5 cm 直眼锁眼机	肩部、肩袢
12	圆头锁眼机	裤后袋
13	三线环缝机	裤子前、后片环缝
14	扞缝机	腰里、裤脚口
15	钉扣机	胆里钉扣
16	三条缝定型机	半成品裤中缝定型
17	烫裤管机	烫裤腿
18	烫裤腰机	烫裤腰、脚口